

# 青森県の森林・林業

平成26年度版

(2014)

青森県林政課

# はじめに

「青森県の森林・林業」は、本県の森林・林業の現状と動向、県林業行政の実情を広く紹介するために、林業と林政全般にわたる統計資料を中心に取りまとめ、昭和25年から毎年発行しています。

この間、戦後荒廃した森林の復旧をはじめ、経済の復興・高度成長に伴う木材需要の高まりや輸入の自由化、その後の円高の進行による外材輸入の増大や木材需要の減少等による価格の低迷、近年では土砂災害や地球温暖化の防止などの森林が有する多面的機能の発揮に対する期待の高まりや、拡大造林政策のもと積極的に植栽してきたスギをはじめとする森林資源の充実など、森林・林業を取り巻く環境はこれまで大きく変化しながら今に至っています。

このような中、近年の本県の動向に目を向けると、社団法人青い森農林振興公社から県に移管された約1万haの分収林を、県民共通の公共財である「県民環境林」として平成25年4月から新たに経営をスタートさせたほか、六戸町に立地する大型木材加工施設の平成27年度からの稼働に向けた建設工事が進んでいるところであり、また、平成23年3月の東日本大震災で被災した海岸防災林の早期復興のため「海岸防災林再生計画」を本年策定し、計画的に復旧を進めることとしているなどの動きがありました。

今後も時代の要請に応じて森林・林業をめぐる環境は変化していくものと思いますが、行政を預かる立場として基本となる目標は、「林業・木材産業の振興」、「山村地域の活性化」、「森林の多面的機能の持続的発揮」の3つに、これまでもこれからも変わることはないと考えているところです。

県としては、引き続き県民の皆さまをはじめ、林業関係団体、市町村、国など関係者の方々と共に連携しながら取り組んで参りますので、どうか御協力を賜りますようお願いいたします。

本書が、本県の森林・林業の現状と課題を明らかにし、将来を展望するための資料として少しでもお役に立てれば幸いです。

おわりに、本書の作成に当たり、資料の提供及び御協力を賜りました皆様に厚くお礼申し上げます。

平成26年12月

青森県農林水産部林政課長

一 戸 文 爾

## 利用される方のために

- 1 本書は林政課で取り扱った各種統計調査の結果等を総合収録したものです。
- 2 本書の編集にあたっては、県内における平成 24 年度末現在の資料を収録しましたが、資料によってはそれ以外のものも含まれています。
- 3 資料中
  - [－] は該当のないもの
  - […] は資料のないもの
  - [0] 単位にみたないものです。
- 4 数字の単位未満は四捨五入することを原則としました。したがって、資料により総数が合致しない場合もあります。

# 目 次

## 青森県の森林・林業

<b>1 概要</b> . . . . .	<b>1</b>
(1) 林業の主要指標 . . . . .	2
(2) 森林面積及び蓄積 . . . . .	3
(3) 木材需要動向 . . . . .	7
(4) 保有山林面積規模別経営体数 . . . . .	9
(5) 保有山林面積規模別林家数 . . . . .	9
(6) 各種事業（計画）に係る地域指定一覧 . . . . .	10
<b>2 森林・林業行政</b> . . . . .	<b>11</b>
(1) 林業行政機構 . . . . .	13
(2) 林政課組織及び事務分担 . . . . .	14
(3) 主要事業の概要 . . . . .	15
(4) 林業予算 . . . . .	20
<b>3 森林計画</b> . . . . .	<b>25</b>
(1) 森林の現況 . . . . .	26
(2) 計画樹立年度一覧表 . . . . .	26
(3) 森林資源表 . . . . .	27
(4) 市町村別森林現況 . . . . .	28
(5) 民有林森林資源表 . . . . .	34
(6) 民有林所有形態別森林資源表 . . . . .	35
(7) 民有林樹種別、年齢別森林資源表 . . . . .	36
(8) 森林資源量の推移 . . . . .	37
(9) 主要樹種別資源量の推移 . . . . .	40
(10) 制限林の種類別面積 . . . . .	41
(11) 入会林野 . . . . .	42
(12) 流域林業活性化対策 . . . . .	43
<b>4 造林</b> . . . . .	<b>44</b>
(1) 造林事業の実績 . . . . .	45
(2) 間伐事業等の実績 . . . . .	48
(3) 種苗の生産状況 . . . . .	49
(4) 社団法人青い森農林振興公社の事業実績 . . . . .	50
<b>5 林道</b> . . . . .	<b>51</b>
(1) 林道事業 . . . . .	52
(2) 林道施設災害復旧事業 . . . . .	53
(3) 地域森林計画（前期）における計画延長と実績 . . . . .	53
(4) 平成 25 年度林道事業実績 . . . . .	54

<b>6</b>	<b>治山</b>	<b>55</b>
(1)	平成 25 年度実績及び平成 26 年度計画	57
(2)	山地災害危険地区	58
<b>7</b>	<b>森林保全</b>	<b>64</b>
(1)	保安林種別面積	65
(2)	林地開発許可実績	66
(3)	保険	67
(4)	民有林野の火災	68
(5)	森林病虫害等発生状況	72
<b>8</b>	<b>県営林</b>	<b>73</b>
(1)	沿革及び資源構成	74
(2)	造林	80
(3)	保育	81
(4)	処分状況	82
<b>9</b>	<b>国有林野の活用</b>	<b>83</b>
(1)	活用計画	84
(2)	活用実績	84
<b>10</b>	<b>木材産業</b>	<b>85</b>
(1)	素材需給量	86
(2)	素材生産量	86
(3)	主要樹種別素材生産量	87
(4)	外材入荷量	87
(5)	外材（素材及び製材品）入荷量（通関実績）	87
(6)	利用別国産材素材需要量及び移出量	88
(7)	利用別外材需要量及び移出量	88
(8)	利用別県内素材需要量	89
(9)	木材価格の推移	90
(10)	住宅着工数	91
(11)	製材工場	91
(12)	木材関連工場数	91
<b>11</b>	<b>特用林産物</b>	<b>92</b>
(1)	生産実績	93
(2)	地域県民局管内別生産量	94
<b>12</b>	<b>森林組合</b>	<b>95</b>
(1)	森林組合連合会	96
(2)	森林組合	98
(3)	生産森林組合	102

<b>13 林業金融</b> . . . . .	<b>104</b>
(1) 林業関係資金貸付残高 . . . . .	105
(2) 木材産業等高度化推進資金貸付残高 . . . . .	105
(3) 日本政策金融公庫資金貸付実績 . . . . .	106
(4) 公有林造林資金貸付実績 . . . . .	106
(5) 林業・木材産業改善資金 . . . . .	106
<b>14 林業労働力</b> . . . . .	<b>108</b>
(1) 林業労働力の確保の促進に関する法律の制定と対策の充実 . . . . .	109
(2) 林業労働力確保支援センターの役割 . . . . .	109
(3) 青森県森林整備担い手対策基金の造成 . . . . .	109
(4) 青森県林業労働力確保支援センター事業の体系 . . . . .	110
(5) センター主要事業の実績 . . . . .	111
(6) 県内の林業就業者 . . . . .	115
<b>15 普及指導</b> . . . . .	<b>117</b>
(1) 普及指導体制 . . . . .	118
(2) 林業機械の保有状況 . . . . .	119
(3) 青森県指導林家 . . . . .	120
(4) 青森県青年林業士 . . . . .	120
(5) 林業研究グループ . . . . .	121
<b>16 緑化</b> . . . . .	<b>122</b>
(1) 環境緑化 . . . . .	123
(2) 緑の少年団 . . . . .	123
(3) 青森県植樹祭 . . . . .	125
(4) 青森県育樹祭 . . . . .	126
(5) 青森県山・川・海の感謝祭 . . . . .	127
(6) 第21回緑の少年団全国大会 . . . . .	127
<b>17 社会全体で支える森林づくり</b> . . . . .	<b>128</b>
(1) 企業の森づくり . . . . .	129
(2) J-VER制度 . . . . .	130
<b>18 試験研究</b> . . . . .	<b>131</b>
(1) (地独)青森県産業技術センター林業研究所の概要 . . . . .	132
(2) 平成26年度試験研究課題 . . . . .	133
<b>19 参考資料</b> . . . . .	<b>135</b>
(1) 林業関係事業負担率一覧表 . . . . .	136
(2) 林業功労者の表彰 . . . . .	147
(3) 緑化功労者の表彰 . . . . .	149
(4) 林業関係団体 . . . . .	152
(5) 青森県森林審議会 . . . . .	154
(6) 林業行政歴代課長等 . . . . .	155

# 1 概要

- (1) 林業の主要指標
- (2) 森林面積及び蓄積
- (3) 木材需要動向
- (4) 保有山林面積規模別経営体数
- (5) 保有山林面積規模別林家数
- (6) 各種事業（計画）に係る地域指定一覧

# 1 概 要

## (1) 林業の主要指標

No.	指標	単位	数量	比率%	摘要
[1]	森林面積	ha	634,570	65.8	[1] / 総土地面積(9,644.70km <sup>2</sup> )
[2]	森林蓄積	千m <sup>3</sup>	116,832	-	
[3]	民有林面積	ha	239,110	37.7	[3] / [1] (公有林を含む)
[4]	国有林面積	ha	395,460	62.3	[4] / [1] (官行造林を含む)
[5]	公有林面積	ha	41,653	17.4	[5] / [3] 民有林
[6]	民有林蓄積	千m <sup>3</sup>	48,438	41.5	[6] / [2]
[7]	保安林面積(民)	ha	50,161	21.0	[7] / [3] 民有林
[8]	県営林面積	ha	16,218	6.8	[8] / [3]
[9]	県有林面積	ha	549	0.2	[9] / [3]
[10]	人工林面積(国+民)	ha	269,958	42.5	[10] / [1]
[11]	人工林面積(民)	ha	135,298	56.6	[11] / [3]
[12]	針葉樹林面積(民)	ha	150,364	62.9	[12] / [3]
[13]	造林面積 (うち樹下植栽)	ha	592 (256)	-	平成25年度実績 民有林
[14]	素材生産量	千m <sup>3</sup>	779	-	平成25年次
[15]	木炭生産量	トン	251	-	平成25年次
[16]	外材入荷量	千m <sup>3</sup>	11	1.3	[16] / 総供給量829(平成25年次)
[17]	しいたけ生産量	トン	283	-	生しいたけ(平成25年次)
[18]	製材工場数	工場	109	-	平成25年次
[19]	治山施設	箇所	167	-	平成25年度実績
[20]	既設林道	km	1,207	-	平成25年度末
[21]	林道密度	m/ha	5.0	-	平成25年度末
[22]	林業経営体数	戸	3,071	-	2010年世界農林業センサス
[23]	森林組合数	組合	12	-	平成25年度末
[24]	林業研究グループ	グループ	16	-	平成25年度末
[25]	緑の少幼年団数	団	43	-	平成25年度末



## (2) 森林面積及び蓄積

### ア 国民別森林面積及び蓄積

区分	全 国				青 森 県				
	面積	比率 (%)	蓄積	比率 (%)	面積	比率 (%)	蓄積	比率 (%)	
森 林	25,081	100	4,901	100	634,570	100	116,832	100	
内 訳	国 有 林	7,581	30.2	1,133	23.1	393,145	61.9	68,009	58.2
	官 行 造 林	93	0.4	19	0.4	2,315	0.4	385	0.3
	民 有 林	17,407	69.4	3,749	76.5	239,110	37.7	48,438	41.5

※ 単位は全国千ha、百万m<sup>3</sup>、青森県：ha、千m<sup>3</sup>

※ 全国は平成24年3月31日時点 「森林資源の現況」(林野庁)による。青森県は平成26年4月1日現在

#### (ア) 面積

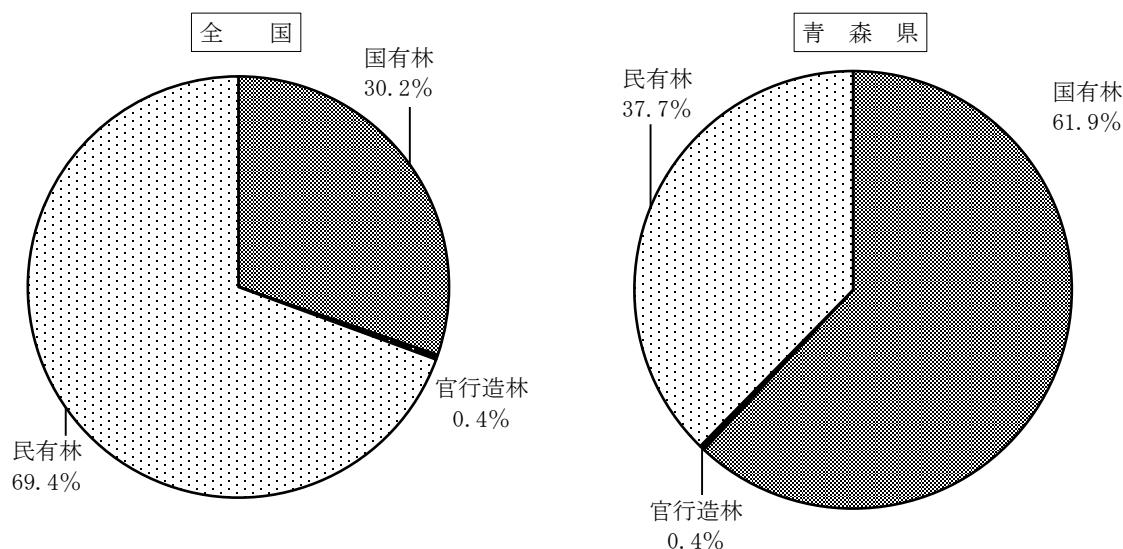

#### (イ) 蓄積

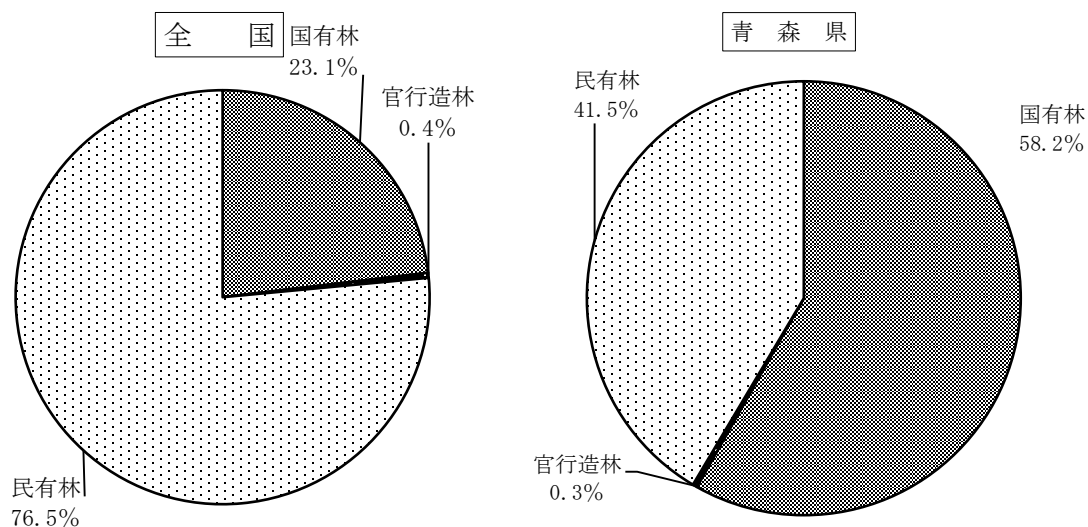

## イ 青森県の樹種別森林面積及び蓄積

### (ア) 民有林樹種別面積

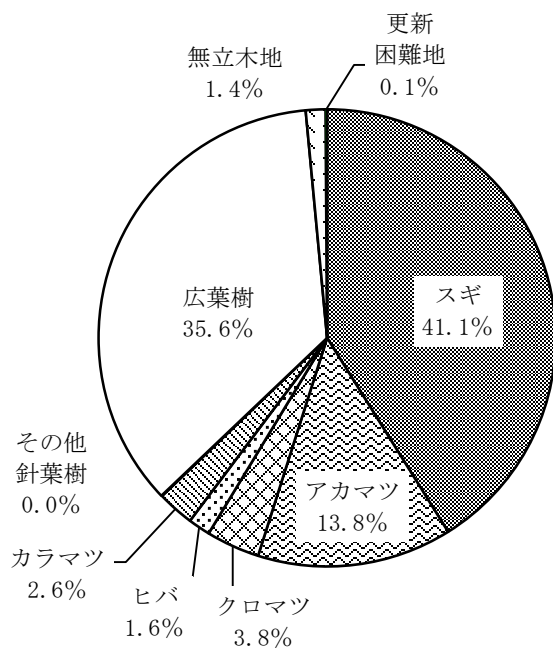

種別	面積 (ha)	比率 (%)
総数	239,110	100
針葉樹	150,364	62.9
スギ	98,318	41.1
アカマツ	32,916	13.8
クロマツ	9,058	3.8
ヒバ	3,753	1.6
カラマツ	6,221	2.6
その他針葉樹	97	0.0
広葉樹	85,160	35.6
無立木地	3,320	1.4
更新困難地	266	0.1

### (イ) 民有林樹種別蓄積

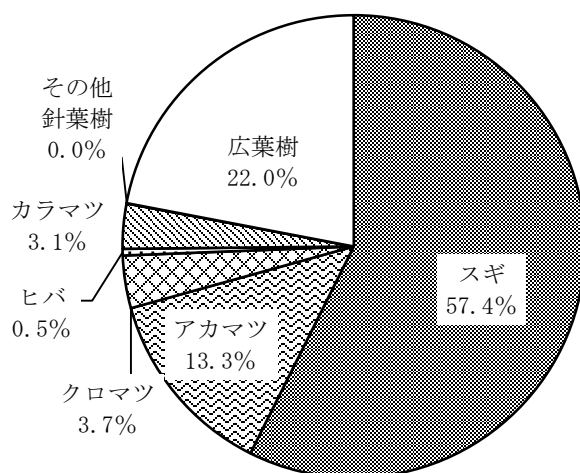

種別	蓄積 (千m³)	比率 (%)
総数	48,438	100
針葉樹	37,780	78.0
スギ	27,793	57.4
アカマツ	6,452	13.3
クロマツ	1,780	3.7
ヒバ	224	0.5
カラマツ	1,523	3.1
その他針葉樹	8	0.0
広葉樹	10,658	22.0

(ウ) 国有林樹種別面積

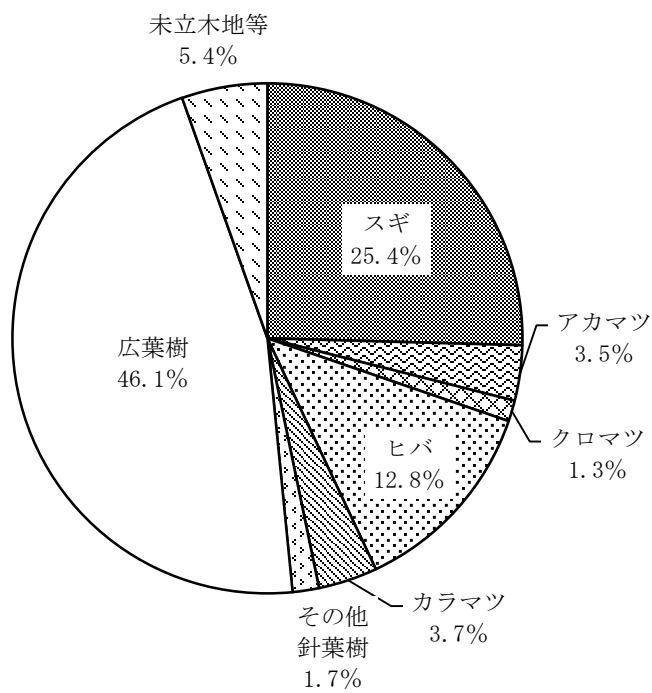

種別	面積 (ha)	比率 (%)
総数	393,145	100
針葉樹	190,414	48.4
スギ	99,982	25.4
アカマツ	13,771	3.5
クロマツ	5,219	1.3
ヒバ	50,135	12.8
カラマツ	14,702	3.7
その他針葉樹	6,607	1.7
広葉樹	181,380	46.1
未立木地等	21,350	5.4

※ 官行造林は除く

(エ) 国有林樹種別蓄積

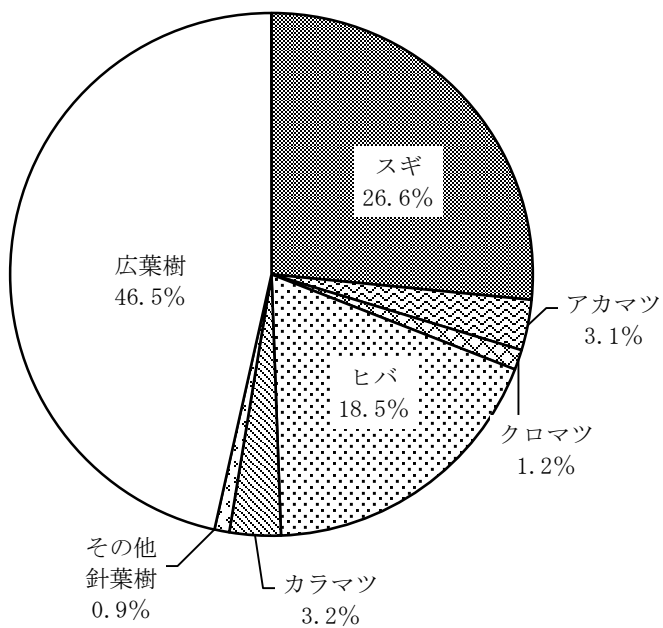

種別	蓄積 (千m³)	比率 (%)
総数	68,009	100
針葉樹	36,385	53.5
スギ	18,060	26.6
アカマツ	2,126	3.1
クロマツ	845	1.2
ヒバ	12,579	18.5
カラマツ	2,152	3.2
その他針葉樹	624	0.9
広葉樹	31,624	46.5

※ 官行造林は除く

※ 無立木地、除地の蓄積を広葉樹に加算した

(オ) 樹種別蓄積 (国有林+民有林+官行造林)

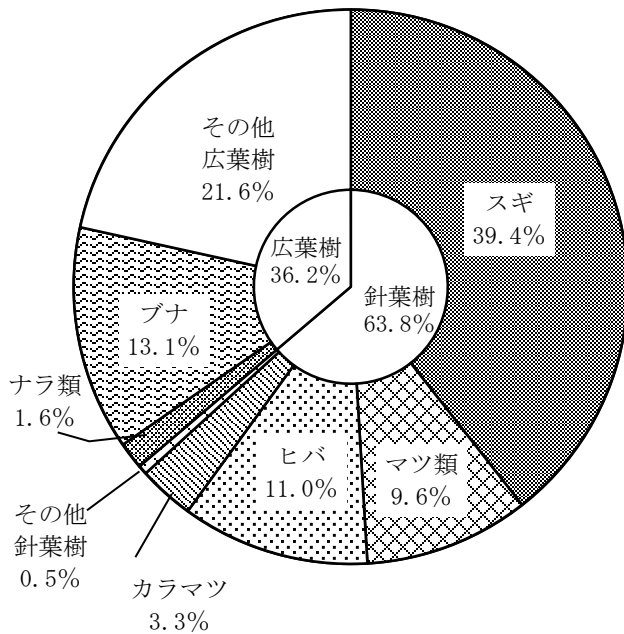

種別	蓄積 (千m³)	比率 (%)
総数	116,832	100
針葉樹	63,800	63.8
スギ	46,040	39.4
マツ類	11,259	9.6
ヒバ	12,803	11.0
カラマツ	3,799	3.3
その他針葉樹	631	0.5
広葉樹	42,298	36.2
ナラ類	1,826	1.6
ブナ	15,291	13.1
その他広葉樹	25,181	21.6

※ 無立木地、除地の蓄積を広葉樹に加算した

(カ) 国有林野の地元利用面積

(単位 面積：ha、比率：%)

区分	面積	比率
総国有林	393,114	100
地元利用	184,106	46.8
地元利用区分		
分収造林	11,722	3.0
共用林野	167,744	42.7
貸付使用地	4,640	1.2

※ 資料：平成25年3月31日現在東北森林管理局事業統計書

### (3) 木材需要動向

#### ア 林業産出額

(単位 1,000 万円)

区分 年	林業 産出額	木材生産			薪炭生産	栽培きのこ 類生産	林野副産物 採取	生産林業 所得
		計	針葉樹	広葉樹				
2	3,064	2,761	2,086	675	7	288	8	2,187
7	2,290	2,083	1,738	345	7	199	1	1,639
12	1,350	1,218	1,040	178	4	128	1	961
13	1,200	1,070	929	141	3	127	0	851
14	963	832	708	125	4	127	0	682
15	882	755	650	106	4	122	0	625
16	775	667	560	107	4	103	0	549
17	713	628	545	83	3	80	0	497
18	680	589	520	69	4	86	0	468
19	672	594	528	66	4	74	0	457
20	707	615	530	85	5	87	0	467
21	603	535	454	81	6	62	0	400
22	678	609	545	63	5	64	0	452
23	797	728	687	40	6	63	0	535
24	811	756	704	52	4	51	0	547

#### イ 素材生産量 (平成 25 年次)

(単位 千m<sup>3</sup>)

区分	総数	製材用	合板用	木材チップ用	針葉樹	広葉樹
総数	779	422	143	214	721	58
県内需要量	454					
県外需要量	375					

#### ウ 外材輸入量：通関実績 (平成 25 年次)

(単位 m<sup>3</sup>)

区分	総数	青森港	八戸港
総数	26,646 (21,915)	-	26,646 (21,915)
南洋材	3 (3)	-	3 (3)
米材	14,525 (10,231)	-	14,525 (10,231)
北洋材	1,229 (1,229)	-	1,229 (1,229)
その他	10,889 (10,452)	-	10,889 (10,452)

※ ( ) 書きは製材品で内数

エ 素材需要量（平成 25 年次）

（単位 千m<sup>3</sup>）

区 分	総 数	国 産 材	外 材
総 数	454	443	11
製 材 用	211	200	11
木材チップ用・合(単)板	243	243	0

オ 木材加工施設

（ア） 製材工場（平成 25 年 12 月 31 日現在）

動 力 出 力 階 層	工 場 数
7.5 ～ 22.5 KW	11
22.5 ～ 37.5	14
37.5 ～ 75.0	38
75.0 ～ 150.0	24
150.0 KW 以上	22
計	109
総 出 力 数	12,732 kW

（イ） 木材チップ工場（平成 25 年 12 月 31 日現在）

製 材 兼 営	17
合 板 ・ 床 板 兼 営	0
専 業	5
計	22

（ウ） 合板工場（平成 25 年 12 月 31 日現在）

工 場 数	1
-------	---

（エ） 集成材工場（平成 25 年 12 月 31 日現在）

工 場 数	6
-------	---

#### (4) 保有山林面積規模別経営体数

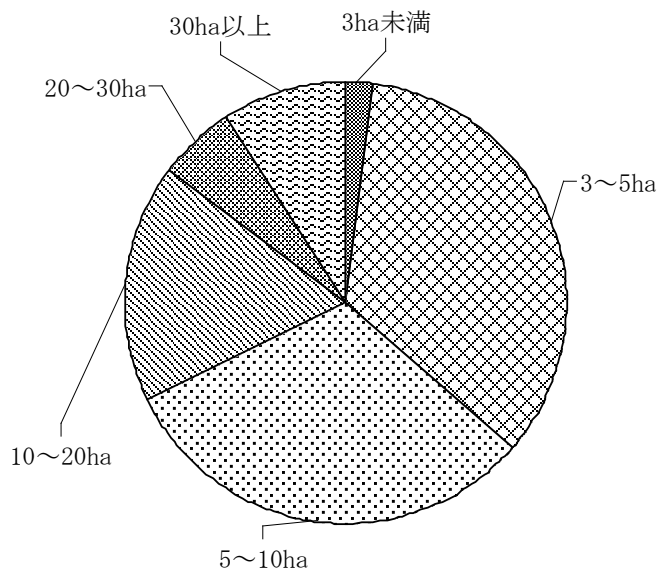

区分	経営体数
3ha 未満	81
3～ 5ha	968
5～10ha	959
10～20ha	578
20～30ha	198
30ha 以上	287
計	3,071

出典：2010年農林業センサス

※ ここでいう経営体とは、権原に基づいて育林又は伐採（立木竹のみを譲り受けてする伐採を除く。）を行うことができる山林（以下「保有山林」という。）の面積が3ha以上の規模の林業（育林又は伐採を適切に実施するものに限る。）または、委託を受けて行う育林若しくは素材生産又は立木を購入して行う素材生産の事業を行う者

#### (5) 保有山林面積規模別林家数

単位：戸（％）

1～3 ha 未満	3～ 5ha	5～ 10ha	10～ 20ha	20～ 30ha	30～ 50ha	50～ 100ha	100～ 500ha	500～ 1,000 ha	1,000 ha 以上	合計
11,063 (61.6)	3,097 (17.3)	2,161 (12.0)	1,026 (5.7)	289 (1.6)	176 (1.0)	87 (0.5)	48 (0.3)	2 (0.1)	1 (0.1)	17,950 (100)

注) 保有面積 1.0ha 以上の林家数

出典：2010年農林業センサス

## (6) 各種事業(計画)に係る地域指定一覧

平成26年4月1日現在

事業名 (計画名)	振興山村	過疎地域	半島地域	特別豪雪地帯	
県民局名	関係市町村				
東青	青森市	○(一部)		○	
	平内町	○	○	○	
	今別町	○	○	○	
	外ヶ浜町	○	○	○	
	蓬田村	○	○	○	
	小計	5	4	3	4
中南	弘前市	○(一部)	○(一部)	○(一部)	
	黒石市	○(一部)		○	
	平川市	○(一部)	○(一部)	○(一部)	
	大鰐町	○(一部)	○		
	西目屋村	○	○	○	
	小計	5	4	—	4
三八	八戸市		○(一部)		
	三戸町	○(一部)	○		
	五戸町		○		
	田子町	○	○		
	南部町		○		
	階上町				
	新郷村	○	○		
小計	3	6	—	—	
上北	十和田市		○(一部)	○(一部)	
	三沢市				
	野辺地町		○	○	
	七戸町	○(一部)	○		
	六戸町				
	横浜町	○	○	○	
	東北町			○(一部)	○(一部)
	おいらせ町				
	六ヶ所村			○	
小計	2	4	4	3	
下北	むつ市	○(一部)	○(一部)	○	
	大間町		○	○	
	東通村	○	○	○	
	風間浦村	○	○	○	
	佐井村	○	○	○	
	小計	4	5	5	—
西北	五所川原市	○(一部)	○	○	○(一部)
	つがる市		○	○	
	鱒ヶ沢町	○(一部)	○		○
	深浦町	○	○		
	板柳町			○	
	鶴田町			○	
	中泊町	○(一部)	○	○	
小計	4	5	3	2	
合計	23市町村	28町村	17市町村	13市町村	

※ 振興山村は、山村振興法により指定された市町村である。

※ 過疎地域は、過疎地域自立促進特別措置法に規定する「過疎地域」市町村である。

※ 半島地域は、半島振興法により指定された市町村である。

※ 特別豪雪地帯は、豪雪地帯対策特別措置法により指定された市町村である。



## 2 森林・林業行政

- (1) 林業行政機構
- (2) 林政課組織及び事務分担
- (3) 主要事業の概要
- (4) 林業予算

## 2 森林・林業行政

本県の森林・林業政策は、昭和63年に策定した「新青森県林業基本計画」では「21世紀の国産材時代に向けて活力ある地域林業の振興」を目的に、その後、国の森林・林業基本計画を踏まえて平成14年3月に策定した「青森県森林・林業基本計画」では、「いのち育むふるさとの森づくりと循環型社会に貢献する林業・木材産業の振興」を基本理念とし、林業・木材産業の健全な発展を通じて、森林の持つ多面的機能を十分に発揮させ、森林・林業の活性化と山村の振興に資するよう、施策展開を図ってきました。

この間、林業を取り巻く環境は、木材輸入の増加等を背景とした木材価格の低迷、経営コストの増加による採算性の悪化、山村の過疎化による林業労働力の減少と高齢化など厳しい状況が続いていましたが、近年は国産材需要の高まりや資源の充実により国産材生産量は増加傾向で推移しており、国内の木材自給率は平成14年の18.2%から平成25年には28.6%に上昇しています。また、全国的林業従事者数に下げ止まりの兆しがうかがえ、新規就業者については「緑の雇用」事業開始以降増加しています。

こうした中、県では、平成26年4月から新たな青森県基本計画「未来を変える挑戦」をスタートさせ、地域資源を本県の強みとして磨き上げ、とことん活用していくこととし、農林水産業については成長産業とするために販売体制を一層強化するとともに、高品質な農林水産物や付加価値の高い加工品など青森県産品の一層のブランド化と生産力・経営体制の強化に取り組むこととしています。

これを踏まえ、平成26年度に第3期目をスタートさせた「攻めの農林水産業」推進基本方針では、世界に誇れる「豊富な農林水産資源」とそれを支える「恵まれた生産基盤」、「元気のある人財」といった本県の強みを最大限に発揮させながら、「産業力」と「地域力」の強化を車の両輪として施策を展開し、本県農林水産業の「成長産業化」を目指すこととしています。本方針では本県の安全・安心で優れた農林水産物生産の基礎となるきれいな水を育む緑豊かな森づくりを推進することとしており、木材生産、災害防止、地球温暖化防止、生物多様性の保全などの重要な役割を持続的に発揮させ、将来にわたって森林資源の循環利用がなされるよう次の方針により取組を進めています。

### 1 森林整備の推進

・安全で緑豊かな県民生活の向上に資する森林整備を進めることとし、郷土樹種による複層林や混交林施業などの多様な森林造成、森林施業の低コスト・効率化、地球温暖化防止にも貢献する間伐を推進します。

### 2 林業の振興

・本県の自然条件を活かした効率的で低コストな丸太生産に向けて、森林施業の集約化や高性能林業機械の導入、施業規模の拡大を進め、経営基盤の強化と安定的な林業経営を推進します。  
・労働環境や雇用条件の改善等による新たな雇用の創出と担い手の育成確保を図ります。

### 3 木材産業の振興

・多様な需要に応じた安定的な原木供給と人財育成による販売体制の強化、産地・品質等が証明され安心して利用できる製材品などの生産強化と安定供給を図ります。  
・大工・工務店などに対する県産材の普及啓発を進めるとともに、住宅や公共建築物での県産材利用拡大を図ります。  
・木質バイオマス等による未利用間伐材の利用拡大を図ります。  
・大型木材加工施設の整備と県内加工の促進等により、県産材の付加価値を高め、雇用の創出を図ります。

## (1) 林業行政機構

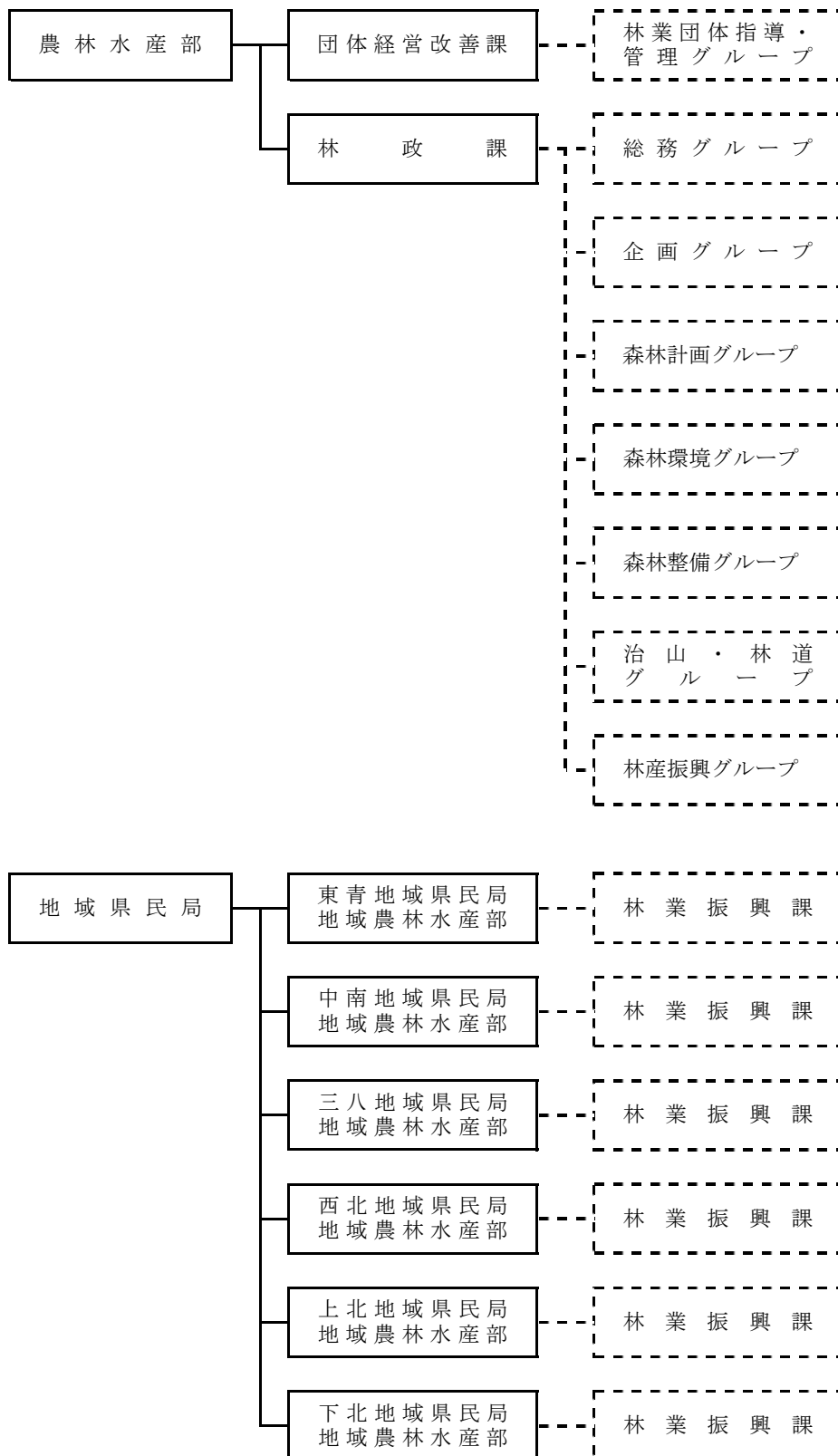

## (2) 林政課組織及び事務分担

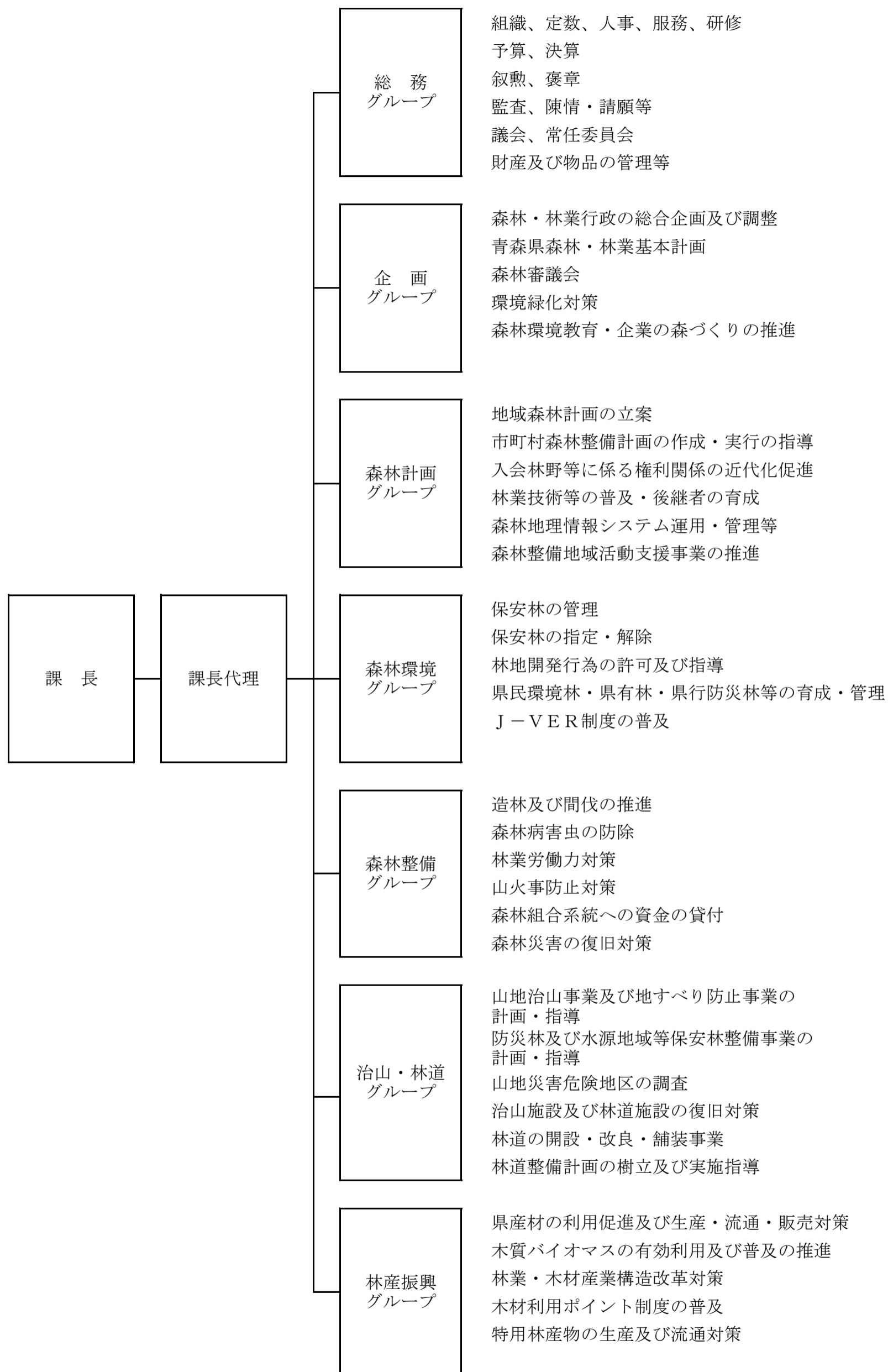

### (3) 主要事業の概要

(単位：千円)

事業名	新規 継続 の別	予算額	事業の概要
森林整備担い手確保支援 対策事業費 (国補・県単)	継続	25,153	<p>林業労働力確保支援センターが行う林業技術者の養成研修等の林業労働力対策事業を支援するのに要する経費</p> <p>1 事業内容                      (1) 林業労働力確保支援センター事業費                      (2) 管理運営費</p> <p>2 補助金交付先 林業労働力確保支援センター                      (あおもり農林業支援センター)</p> <p>3 補助率 10/10</p> <p>4 事業実施期間 平成13年度～</p>
森林組合系統活性化事業 貸付金 (県単)	継続	520,000	<p>森林組合系統の経営基盤を強化し、系統事業の推進を図るための資金の貸付に要する経費</p> <p>1 事業内容                      (1) 森林組合事業推進資金                      貸付先 森林組合                      (青森県森林組合連合会転貸)                      貸付期間 1年以内                      貸付利率 0.86% (年利)</p> <p>(2) 森林組合連合会事業推進資金                      貸付先 青森県森林組合連合会                      貸付期間 1年以内                      貸付利率 1.30% (年利)</p> <p>2 事業実施期間 平成14年度～27年度</p>
森林計画樹立事業費 (国補・県単)	継続	16,965	<p>森林法に基づく地域森林計画の策定及び森林地理情報システムの運用管理に要する経費</p> <p>1 事業内容                      (1) 測量及び現地調査等による計画策定                      (2) 森林に係る継続的データ等の把握                      (3) 森林地理情報システムによる森林資源データと森林計画図等の一元的な管理</p> <p>2 事業実施期間 昭和37年度～</p>
森林整備地域活動支援事業費 (国補)	継続	24,183	<p>森林の有する多面的機能を発揮させるため、森林所有者等が行う森林施業の提案・集約化に必要な地域活動を支援するのに要する経費</p> <p>1 事業内容                      (1) 森林整備地域活動支援交付金の交付                      森林経営計画作成 : 8～54千円/ha                      施業集約化の推進 : 30～46千円/ha                      (2) 市町村が行う交付事務に要する経費に対する補助</p> <p>2 補助金交付先 市町村</p> <p>3 補助率 交付金 3/4                      補助金 1/2</p> <p>4 事業実施期間 平成19年度～28年度</p>
企業による青い森づくり 支援事業費 (県単)	継続	527	<p>企業が本県で実施する森林づくり活動を推進するための森林づくりの企画・提案、技術指導、県有林等を対象とした候補地調査等に要する経費</p> <p>1 事業内容                      (1) 森林づくり企画支援                      (2) 「企業の森」候補地調査                      (3) 森林づくり技術指導</p> <p>2 事業実施期間 平成24年度～26年度</p>

(単位：千円)

事業名	新規 継続 の別	予算額	事業の概要
森林整備加速化・林業再生事業費 (国補)	継続	409,318	木材の安定供給や林業・木材産業の再生を図るための取組みに対する支援及び基金の造成等に要する経費  1 事業内容 市町村や森林組合等が行う間伐、林内路網整備及び高性能林業機械導入等に要する経費に対する補助 2 事業実施期間 平成21年度～26年度
「わんどの木育」普及推進事業費 (県単)  【中南地域県民局】	新規	3,078	スギを中心とした県産材の需要拡大を図るため、木育の担い手育成や地域に根ざした「木育」の普及推進に要する経費  1 事業内容 (1)「わんどの木育」普及推進委員会の設置・開催 (2)「木育」普及啓発活動の推進 (3)「木育」一日体験教室 (4)木育リーダーの育成研修 2 事業実施期間 平成26年度～27年度
青森県産材地産地消推進事業費 (国補)	継続	1,040	県産材の地産地消に対する意識を高めるため、ホームページやメルマガによる情報発信、「県産材地産地消情報誌」の作成・活用による普及啓発活動に要する経費  1 事業内容 広報媒体による情報発信や情報誌による普及啓発活動 2 事業実施期間 平成22年度～26年度
あおもりの木販売促進総合対策事業費 (国補)	継続	8,169	本県の森林資源が利用期を迎え、県産材の出材量が増加することが予測されることから、建築部材としての県産材の利用促進を図るために行う県内外における県産材利用についての提案活動に対する支援や県産材住宅の県民への普及啓発活動等に要する経費  1 事業内容 (1)大手ハウスメーカー等へのニーズ調査と提案活動 (2)木材の供給者が県産材利用を提案する需給マッチング (3)県産材住宅等の一般県民への普及啓発 2 事業実施期間 平成25年度～26年度
森の再生可能エネルギー導入促進事業費 (県単)	継続	1,725	本県の地域特性を生かした木質バイオマスエネルギー導入の可能性について、調査・検討し、その結果を市町村や民間事業者へ普及啓発するとともに導入促進活動を展開するのに要する経費  1 事業内容 (1)木質バイオマスエネルギー導入マニュアルの作成 (2)木質バイオマス利用推進会議の開催 2 事業実施期間 平成25年度～26年度
あおもり産野生きのこ安全性実証事業費 (県単)	新規	7,534	国から指示されている野生きのこ類の出荷制限解除に向けてのサンプリング調査や安全性検証に要する経費  1 事業内容 (1)野生きのこサンプリング活動 (2)野生きのこ安全性検証 (3)出荷制限解除に向けた国との協議 2 事業実施主体 県 3 事業実施期間 平成26年度

(単位：千円)

事業名	新規 継続 の別	予算額	事業の概要
「三八地域材活用住宅」 シェア拡大事業費 (県単)  【三八地域県民局】	新規	2,911	地域材住宅における、建築技能伝承のための勉強会開催及び販売力強化のためのデザイン力・顧客提案力向上研修会開催、プロモーション強化のためのPR用ブックレット作成に要する経費 1 事業内容 (1)大工・工務店等向け技能勉強会及び販売活動研修会の開催 (2)女性向けPR用ブックレットの作成 2 事業実施期間 平成26年度～27年度
下北スギ間伐材利用キノコ生産モデル事業費 (県単)  【下北地域県民局】	継続	707	間伐等森林整備の推進と間伐材の有効活用を図るため、林内放置されているスギ間伐材を利用したキノコの栽培実証に要する経費 1 事業内容 スギ間伐材を利用したキノコの栽培実証 2 事業実施期間 平成24年度～26年度
松くい虫被害予防総合対策事業費 (国補・県単)	継続	16,851	深浦町内で松くい虫被害が確認されたことを契機に、県内における被害拡大防止・予防を徹底するため、被害発生地周辺における被害拡大防止対策の実施及び被害の発生源となる枯損木等の把握・除去に向けた監視体制の強化に要する経費 1 松くい虫被害先端周辺地域予防対策事業費 (1)航空撮影による空中写真からの異常木調査 (2)繁殖・感染源の除去 (3)松くい虫防除監視員の設置 (4)マツノマダラカミキリ分布調査 2 松くい虫被害防止対策強化事業費 (1)松くい虫被害対策検討会の開催 (2)松くい虫等被害対策協議会の開催 (3)防災ヘリコプターによる異常木調査 3 事業実施期間 平成19年度～26年度
ナラ枯れ被害防止対策事業費 (県単)	継続	1,240	深浦町内でナラ枯れ被害が確認されたことを契機に、県内における被害拡大防止・予防を徹底するため、被害発生地周辺における被害拡大防止対策の実施及び被害木の把握等に要する経費 1 事業内容 (1)カシノナガキクイムシ生息調査 (2)ナラ枯れ被害対策検討会の開催 2 事業実施期間 平成23年度～26年度
未利用ナラ類有効活用モデル事業費 (県単)  【西北地域県民局】	継続	1,063	高齢級化・大径木化したナラ類を有効利用することで、森林・林業・木材産業の活性化を図り、加えて、ナラ林の若返りによってナラ枯れ被害を予防するため、ナラ類の所在調査や活用方法の検討等を行うのに要する経費 1 事業内容 (1)未利用ナラ類の活用方法の検討 (2)試作品の製作及び展示会 (3)若返り説明会の開催 2 事業実施期間 平成25年度～26年度
下北クマハギ被害対策事業費 (県単)  【下北地域県民局】	継続	918	地域の貴重な財産であるスギを、クマハギ被害による価値低減から救うとともに、森林所有者の経営意欲の低下を防ぐため、被害の実態調査や被害木の利用検討を行うのに要する経費 1 事業内容 (1)クマハギ被害の実態調査 (2)クマハギ被害木の利用検討 (3)クマハギ被害対策の普及 2 事業実施期間 平成25年度～26年度

(単位：千円)

事業名	新規 継続 の別	予算額	事業の概要
間伐バリバリ推進事業費 (県単)	新規	1,581	間伐をより一層推進するため、間伐や路網整備に未同意の森林所有者からの同意を得る必要があることから、県が市町村や森林組合と連携して同意を得るためのノウハウを構築し、県内に広く普及するのに要する経費 1 事業内容 (1) 攻めの間伐推進ローラー作戦 (2) 規格外の間伐材の搬出 2 事業実施期間 平成26年度～27年度
県民環境林管理・経営事業費 (国補・県単)	継続	215,547	平成25年4月に社団法人青い森農林振興公社から県に移管された分収林の整備等の業務委託、委託業務の執行管理及び間伐木の売り払いに伴う分収交付金を契約者に交付するのに要する経費 1 事業内容 (1) 公募型プロポーザル方式による管理委託経費 (2) 県民環境林の管理・経営に要する事務費 (3) 契約者に対する分収交付金 2 事業実施期間 平成25年度～29年度
「県民環境林」スタート・プロジェクト推進事業費 (県単)	新規	4,124	「県民環境林」を、森林環境教育のフィールドとして活用することなどにより、県民環境林の周知や県民負担の軽減に取り組むため、県民参加により森林(もり)づくりやJ-クレジット等を導入した企業等と連携した森林(もり)づくりの推進に要する経費 1 事業内容 (1) 県民参加による森林(もり)づくり (2) 企業と連携した森林(もり)づくり 2 事業実施期間 平成26年度～27年度
林業・木材産業等振興施設整備事業費 (国補)	継続	147,370	森林の整備・保全の推進、林業・木材産業の健全な発展と木材利用の推進を図るため、高性能林業機械の導入や木造公共建築物の整備等を支援するのに要する経費 1 事業内容 (1) 高性能林業機械の整備 (2) 木造公共施設の整備 2 補助金交付先 市町村 3 補助率 1/3～1/2以内 4 事業実施期間 平成26年度～29年度
一般造林事業費 (公共)	継続	690,856	森林の持つ木材生産及び公益的機能の増進を図るための造林・保育等を支援するのに要する経費 1 事業内容 造林 82ha、樹下植栽 32ha、 作業路 47,934m、保育等 2 補助金交付先 市町村、森林組合、森林所有者等 3 補助率 4/10 4 事業実施期間 昭和23年度～
治山事業費 (公共)	継続	2,001,920	山地災害及び地すべり災害等を復旧整備し、災害に強い豊かで安全な県土の保全に要する経費 1 事業内容 山地治山総合対策、水源地域等保安林整備、予防治山、海岸防災林造成等 2 事業実施期間 昭和21年度～



(単位：千円)

事業名	新規 継続 の別	予算額	事業の概要
海岸防災林再生クロマツ 苗早期育成事業費（東日 本大震災復興基金活用事 業）  (県単)	新規	2,100	被災した海岸防災林を早期に再生させるためのクロマツコンテナ苗栽培に係る生産技術の確立や植栽技術の開発等に要する経費 1 事業内容 (1)発芽試験（適正培地の検討）、生育調査 (2)生産環境条件、生産コストの検討 (3)苗木生産技術手法の資料作成 2 事業実施期間 平成26年度～27年度
林道事業費  (公共)	継続	426,009	民有林の生産基盤の整備と林業経営の合理化を図るための林道の開設・舗装等に要する経費 1 事業内容 開設 6路線（県2、市町村4） 2 事業実施主体 県、市町村 3 事業実施期間 昭和21年度～



(単位 千円)

項・目 細目	25年度 当初予算額	25年度 最終予算額	26年度 当初予算額	左の財源		
				国庫	その他	一般
<b>2. 林業構造改善対策費</b>	<b>0</b>	<b>0</b>	<b>147,370</b>	<b>146,945</b>	<b>0</b>	<b>425</b>
1. 林業構造改善事業費	0	0	147,370	146,945	0	425
				1. 林業・木材産業等振興施設整備事業費 147,370		
				(1) 林業・木材産業等振興施設整備事業費補助 146,520		
				(2) 県附帯事務費 850		
<b>3. 林業振興指導費</b>	<b>488,565</b>	<b>398,259</b>	<b>458,971</b>	<b>4,604</b>	<b>431,395</b>	<b>22,972</b>
1. 林産物振興対策費	56,450	50,761	18,250	4,604		13,646
				1. 地域木材産業活性化推進事業費 620		
				2. 青森県産材地産地消推進事業費 1,040		
				3. あおもりの木販売促進総合対策事業費 8,169		
				(1) あおもりの木販売促進総合対策事業費 4,680		
				(2) あおもりの木販売促進事業費補助 3,489		
				4. 森の再生可能エネルギー導入促進事業費 1,725		
				5. 「わんどの木育」普及推進事業費 3,078		
				6. 「三八地域材活用住宅」シェア拡大事業費 2,911		
				7. 下北スギ間伐材利用キノコ生産モデル事業費 707		
2. 林業振興対策費	577	577	577			577
				1. 林業振興対策費 577		
3. 林業経営指導費	431,437	346,820	432,509		431,395	1,114
				1. 森林組合検査指導費 451		
				2. 農林漁業信用基金取扱費 110		
				3. 木材産業等高度化推進資金運営費 430,500		
				(1) 預託原資 287,000		
				(2) 農林漁業信用基金借入償還金 143,500		
				4. 日本政策金融公庫資金調査費 122		
				5. 地方公共団体金融機構資金調査費 263		
				6. 森林組合経営基盤強化推進事業費 1,063		
				(1) 森林組合経営基盤強化推進事業費 776		
				(2) 森林組合指導費 287		
4. 特用林産物振興対策費	101	101	7,635			7,635
				1. 特用林産物振興強化対策事業費 101		
				2. あおもり産野生きのこ安全性実証事業費 7,534		
<b>4. 森林環境保全費</b>	<b>38,097</b>	<b>35,230</b>	<b>33,075</b>	<b>21,144</b>		<b>11,931</b>
1. 森林病害虫防除費	25,750	25,850	20,972	10,488		10,484
				1. 法定森林病害虫防除事業費 900		
				(1) 森林病害虫等発生調査費 57		
				(2) 森林病害虫等防除活動支援体制整備促進事業費 200		
				(3) 森林病害虫等防除活動支援体制整備促進事業費補助 643		
				2. 松くい虫被害総合対策事業費 16,851		
				(1) 松くい虫被害先端周辺地域予防対策事業費 14,421		
				(2) 松くい虫被害防止対策強化事業費 2,430		
				3. ナラ枯れ被害防止対策事業費 1,240		
				4. 未利用ナラ類有効活用モデル事業費 1,063		
				5. 下北クマハギ被害対策事業費 918		
2. 森林保険事務費	10,451	7,484	10,174	10,174		0
				1. 調査事務費 10,042		
				2. 森林災害予防啓もう普及事業費 132		
3. 山火事予防対策推進事業費	613	613	616			616
				1. 山火事予防対策推進事業費 616		

(単位 千円)

項・目	25年度 当初予算額	25年度 最終予算額	26年度 当初予算額	左の財源		
				国庫	その他	一般
4. 林地開発許可 調査費	1,283	1,283	1,313	482		831
	1. 林地開発許可制度実施費					348
	2. 森林保全管理推進事業費					965
5. 造林費	13,700,626	14,228,847	692,758	493,150	3	199,605
1. 一般造林事業 費	637,460	1,170,274	690,856	493,150		197,706
	1. 一般造林費					690,856
	(1) 森林環境保全整備事業費補助					635,322
	(2) 事務費					55,534
2. 青い森分収造 林事業費	13,002,577	13,002,577	0			0
3. 県単造林事業 費	276	276	276			276
	1. 森林整備合理化促進助成事業費					276
4. 間伐促進費	60,268	55,675	1,581			1,581
	1. 間伐バリバリ推進事業費					1,581
5. 優良種苗確保 事業費	45	45	45		3	42
	1. 林業種苗調査費					45
6. 県営林費	121,261	192,524	272,948	82,809	113,546	76,593
1. 県営林費	51,329	91,948	51,422	13,705	36,607	1,110
	1. 県営林整備事業費					40,134
	2. 事務費					1,344
	3. 県営林管理費					9,944
2. 防災林管理費	1,863	1,818	1,855			1,855
	1. 国有地賃借					1,855
3. 県民環境林費	68,069	98,758	219,671	69,104	76,939	73,628
	1. 県民環境林管理・経営事業費					215,547
	(1) 管理・経営委託費					77,910
	(2) 管理・経営委託費(国庫補助)					127,973
	(3) 管理事務費					1,950
	(4) 分収金					7,714
	2. 県民環境林スタート・プロジェクト推進事業費					4,124
7. 治山費	2,152,037	1,794,267	2,182,167	986,986	1,059,100	136,081
1. 治山事業費	1,969,790	1,691,598	2,001,920	941,070	936,000	124,850
	1. 工事費					1,920,030
	(1) 山地治山総合対策事業費					22箇所 1,044,900
	(2) 水源地域等保安林整備事業費					34箇所 336,370
	(3) 予防治山等事業費					10箇所 272,000
	(4) 漁場保全の森づくり事業費					8箇所 266,560
	(5) 効果促進事業					7箇所 200
	2. 事務費					81,890
2. 治山施設災害 関連事業費	77,700	0	77,700	45,916	28,000	3,784
	1. 災害関連緊急治山事業費					56,175
	(1) 工事費					53,500
	(2) 事務費					2,675
	2. 林地荒廃防止施設災害関連事業費					21,525
	(1) 工事費					20,500
	(2) 事務費					1,025
3. 治山防災対策 管理事業費	11,547	9,669	9,547		2,100	7,447
	1. 治山施設管理事業費					6,016
	2. 山地災害危険地調査事業費					1,431
	3. 海岸防災林再生クロマツ苗早期育成事業費					2,100

(単位 千円)

項・目	細 目	25 年 度	25 年 度	26 年 度	左 の 財 源		
		当初予算額	最終予算額	当初予算額	国 庫	そ の 他	一 般
4.	県単治山災害 防止事業費	93,000	93,000	93,000		93,000	0
	1. 小規模治山事業費						16,000
	2. 自然災害防止事業費						77,000
8.	林道費	438,362	419,572	461,488	285,940	110,430	65,118
	1. 林道事業費	401,957	385,417	426,009	285,940	110,430	29,639
	1. 県営林道事業費				2路線		244,800
	2. 市町村営等林道事業費						161,430
	(1) 林道開設施設費補助				5路線		161,430
	3. 事務費						19,779
	2. 県単林道事業 費	6,624	4,374	5,698			5,698
	1. 県単林道事業費				8路線		5,698
	3. 緑資源特定森 林圏調査費	29,781	29,781	29,781			29,781
	1. 緑資源幹線林道整備事業負担金						29,781
9.	保安林費	13,253	12,399	7,926	3,600	0	4,326
	1. 保安林整備管 理事業費	4,446	4,305	4,461	135		4,326
	1. 保安林整備管理費						270
	2. 保安林管理事業費						4,191
	(1) 保安林損失補償費						2,500
	(2) 保安林一般管理事業費						1,691
	2. 保安林整備受 託事業費	8,807	8,094	3,465	3,465		0
	1. 保安林整備受託費						1,521
	2. 保安林整備受託事業費						1,944
1.	農林水産施設災害 復旧費	157,949	160,654	148,903	98,212	44,000	6,691
1.	過年発生林業災害 復旧費	2,702	2,702	6,254	3,407	0	2,847
	1. 林道施設災害 復旧事業費	0	0	3,552	3,407		145
	1. 林道施設災害復旧事業費補						3,262
	2. 事務費						290
	2. 県費単独林道 災害復旧事業費	2,702	2,702	2,702			2,702
	1. 林道災害復旧事業費補助						2,702
4.	現年発生林業災害 復旧費	155,247	157,952	142,649	94,805	44,000	3,844
	1. 林道施設災害 復旧事業費	26,108	120,800	13,510	13,021		489
	1. 林道施設災害復旧事業費補助						12,462
	2. 事務費						1,048
	2. 林地荒廃防止 施設災害復旧 事業費	126,943	37,152	126,943	81,784	44,000	1,159
	1. 工事費						122,615
	2. 事務費						4,328
	3. 県費単独林業 災害復旧事業 費	2,196	0	2,196			2,196
	1. 林道施設災害事業費						955
	2. 治山施設災害事業費						1,241
林業関係予算歳出合計		19,086,631	27,676,014	5,920,827	2,136,370	2,720,185	1,064,272

経 費 別 内 訳	経 費 区 分		26 年 度	比 率	
			当初予算額		
	国庫委託金		17,419		0.3
	一般公共事業費		3,223,369		54.5
	災害公共事業費		140,453		2.4
	一般県費単独事業費		117,964		2.0
災害県費単独事業費		5,748	0.1		
その他の経費		2,415,874	40.8		

※ 公共事業以外の国庫補助を伴う事業費は、その他の経費に含む

## (イ) 特別会計（林業・木材産業改善資金特別会計）

## a 歳入予算

(単位 千円)

款・項・目	細目	25年度 当初予算額	25年度 最終予算額	26年度 当初予算額	左の内訳	
					国庫	その他
1. 貸付勘定		60,000	314,398	50,000		
1. 繰越金		42,419	296,817	31,183		前年度繰越金（歳計剰余金） 31,183
1. 前年度繰越金		42,419	296,817	31,183		
1. 前年度繰越金		42,419	296,817	31,183		
2. 諸収入		17,581	17,581	18,817		
1. 林業・木材産業改善資金貸付金収入		17,580	17,580	18,816		林業・木材産業改善資金貸付金収入（約定償還分） 18,816
1. 現年度収入		17,580	17,580	18,816		
2. 雑入		1	1	1		林業・木材産業改善資金貸付金収入（過年度償還分） 1
1. 雑入		1	1	1		
2. 業務勘定		2,008	2,008	1,801		
1. 繰入金		0	0	0		一般会計繰入金 0
1. 一般会計繰入金		0	0	0		
1. 事務費		0	0	0		
2. 繰越金		2,005	2,005	1,798		前年度繰越金 1,798
1. 前年度繰越金		2,005	2,005	1,798		
1. 前年度繰越金		2,005	2,005	1,798		
3. 諸収入		3	3	3		
1. 県預金利子		1	1	1		県預金利子 1
1. 県預金利子		1	1	1		
2. 違約金及び延滞利息		1	1	1		違約金及び延滞利息 1
1. 違約金及び延滞利息		1	1	1		
3. 雑入		1	1	1		過年度収入 1
1. 過年度収入		1	1	1		
歳入合計		62,008	316,406	51,801		

## b 歳出予算

(単位 千円)

款・項・目	細目	25年度 当初予算額	25年度 最終予算額	26年度 当初予算額	左の財源		
					国庫	その他	一般
1. 貸付勘定		60,000	314,398	50,000		50,000	
1. 貸付金		60,000	314,398	50,000		50,000	
1. 林業・木材産業改善資金貸付金		60,000	314,398	50,000		50,000	
1. 貸付金		60,000	314,398	50,000		50,000	
							1. 林業・木材産業改善資金貸付金 50,000
2. 国庫返還金		0	0	0		0	
1. 国庫返還金		0	0	0		0	
1. 国庫返還金		0	0	0		0	
3. 繰出金		0	0	0		0	
1. 一般会計繰出金		0	0	0		0	
1. 繰出金		0	0	0		0	
2. 業務勘定		2,008	2,008	1,801		1,801	
1. 取扱事務費		2,008	2,008	1,801		1,801	
1. 取扱事務費		2,008	2,008	1,801		1,801	
1. 事務費		2,008	2,008	1,801		1,801	
							1. 事務取扱委託料 642
							2. 管理指導事務費 833
							3. 運営協議会費 326
							4. 国庫返還金
							5. 繰出金
歳出合計		62,008	316,406	51,801		51,801	

# 3 森林計画

- (1) 森林の現況
- (2) 計画樹立年度一覧表
- (3) 森林資源表
- (4) 市町村別森林現況
- (5) 民有林森林資源表
- (6) 民有林所有形態別森林資源表
- (7) 民有林樹種別、齡級別森林資源表
- (8) 森林資源量の推移
- (9) 主要樹種別資源量の推移
- (10) 制限林の種類別面積
- (11) 入会林野
- (12) 流域林業活性化対策

### 3 森林計画

#### (1) 森林の現況

本県の森林は、「民有林」は主として三八上北地方に分布し、「国有林」は主として下北及び津軽半島、秋田県境付近に広く分布しています。森林面積は634,570haで、県土面積の65.8%に当たり、そのうち民有林は239,110haで全森林の37.7%、国有林(官行造林含む)は395,460haで62.3%を占めています。森林蓄積は116,832千m<sup>3</sup>で、そのうち民有林は48,438千m<sup>3</sup>、国有林(官行造林含む)は68,394千m<sup>3</sup>で、1ha当たりの蓄積は民有林は203m<sup>3</sup>、国有林は173m<sup>3</sup>となっています。

森林の構成状況は民有林と国有林では全く対照的で、民有林は6～13齢級の針葉樹人工林が多く、国有林は広葉樹天然林が多くなっています。

#### (2) 計画樹立年度一覧表

##### ア 地域森林計画(民有林)

森林計画区	樹立年度	調査年度	関係市町村
三八上北	21	20	十和田市、三沢市、野辺地町、七戸町、東北町、横浜町、 六戸町、おいらせ町、六ヶ所村
		21	八戸市、三戸町、五戸町、田子町、南部町、階上町、新郷村
東青	22	22	青森市、平内町、外ヶ浜町、今別町、蓬田村
津軽	23	23	弘前市、黒石市、平川市、大鰐町、西目屋村、五所川原市、 つがる市、中泊町、鶴田町、鱒ヶ沢町、深浦町
下北	25	24	むつ市、大間町、東通村、風間浦村、佐井村

##### イ 国有林の地域別の森林計画(官行造林含む)

森林計画区	樹立年度	調査年度	関係市町村
三八上北	21	21	十和田市、三沢市、野辺地町、七戸町、東北町、横浜町、 六ヶ所村、三戸町、田子町、南部町、階上町、新郷村
東青	22	22	青森市、平内町、外ヶ浜町、今別町、蓬田村
津軽	23	23	弘前市、黒石市、平川市、大鰐町、西目屋村、五所川原市、 中泊町、つがる市、鱒ヶ沢町、深浦町
下北	25	25	むつ市、大間町、東通村、風間浦村、佐井村



### (3) 森林資源表

#### ア 林種、林相別面積、蓄積

(単位 面積：ha、蓄積：1,000m<sup>3</sup>)

区分	総数	立 木 地							無立木地	除 地	更新困難地
		人 工 林			天 然 林						
		総 数	針	広	総 数	針	広				
総 数	面積	634,570	269,958	268,289	1,669	339,316	74,411	264,905	4,648	20,381	266
	蓄積	116,832	60,380	57,830	2,551	56,446	16,704	39,741	-	6	-
民 有 林	面積	239,110	135,298	134,110	1,187	100,226	16,254	83,972	3,320	-	266
	蓄積	48,438	34,459	34,349	110	13,979	3,431	10,548	-	-	-
国 有 林	面積	393,145	132,705	132,258	447	239,090	58,157	180,933	1,328	20,022	-
	蓄積	68,009	25,536	23,112	2,424	42,467	13,273	29,194	-	6	-
官 行 造 林	面積	2,315	1,956	1,921	35	-	-	-	-	360	-
	蓄積	385	385	369	17	-	-	-	-	-	-

※ 官行造林地は「計画外地」を除く。

#### イ 樹種別蓄積

(単位 蓄積：1,000m<sup>3</sup>)

区分	総数	針 葉 樹							広 葉 樹				未立木地、 除 地、 更新困難地	ha当り 蓄積 (m <sup>3</sup> )
		総 数	ス ギ	アカマツ	クロマツ	ヒ バ	カラマツ	その他針	総 数	ブ ナ	ナラ類	その他広		
総 数	116,832	74,534	46,040	8,635	2,624	12,803	3,799	631	42,291	15,291	1,826	25,175	6	184
民 有 林	48,438	37,780	27,793	6,452	1,780	224	1,523	8	10,658	-	-	10,658	-	203
国 有 林	68,009	36,385	18,060	2,126	845	12,579	2,152	624	31,618	15,291	1,826	14,501	6	173
官 行 造 林	385	369	187	58	0	0	124	-	17	-	-	17	-	166

※ 民有林のその他広にはブナ・ナラ類を含む。

#### ウ 樹種別面積

(単位 面積：ha)

区分	総数	針 葉 樹							広 葉 樹				未立木地、 除 地、 更新困難地
		総 数	ス ギ	アカマツ	クロマツ	ヒ バ	カラマツ	その他針	総 数	ブ ナ	ナラ類	その他広	
総 数	634,570	342,700	199,103	47,088	14,277	53,888	21,640	6,704	266,574	92,545	13,461	160,569	25,295
民 有 林	239,110	150,364	98,318	32,916	9,058	3,753	6,221	97	85,160	-	-	85,160	3,586
国 有 林	393,145	190,414	99,982	13,771	5,219	50,135	14,702	6,607	181,380	92,545	13,461	75,374	21,350
官 行 造 林	2,315	1,921	803	402	0	0	717	-	35	-	-	35	359

※ 民有林のその他広にはブナ・ナラ類を含む。

#### (4) 市町村別森林現況（県合計・三八上北森林計画区1/2）

（単位 面積：ha、蓄積：1,000m<sup>3</sup>、率：％）

森林計画区	総土地面積 A	総森林 B=C+E	森林率 B/A	民 有 林							国 有 林		
				総数 C	人工林 D	天然林	無立木地	更新困難地	人工林率 D/C	総数 E	林野庁所管	官行造林	
県合計	面積	964,470	634,570	65.8	239,110	135,298	100,226	3,320	266	56.6	395,460	393,145	2,315
	蓄積	-	116,832	-	48,438	34,459	13,979	-	-	-	68,394	68,009	385
三八上北森林計画区	面積	340,159	190,996	56.1	110,195	67,926	40,495	1,775	0	61.6	80,801	79,146	1,655
	蓄積	-	35,121	-	21,882	16,301	5,581	0	0	-	13,239	12,960	279
三八地域県民局 地域農林水産部小計	面積	127,478	74,068	58.1	58,814	36,255	21,678	881	-	61.6	15,254	14,144	1,109
	蓄積	-	13,455	-	11,120	8,130	2,989	-	-	-	2,335	2,167	168
八戸市	面積	30,540	10,211	33.4	10,211	4,653	5,205	353	-	45.6	-	-	-
	蓄積	-	1,676	-	1,676	931	745	-	-	-	-	-	-
三戸町	面積	15,155	9,807	64.7	8,208	5,248	2,898	63	-	63.9	1,599	1,541	58
	蓄積	-	1,708	-	1,494	1,125	370	-	-	-	214	209	5
五戸町	面積	17,782	9,290	52.2	9,290	5,641	3,425	224	-	60.7	-	-	-
	蓄積	-	1,930	-	1,930	1,407	523	-	-	-	-	-	-
田子町	面積	24,210	19,796	81.8	9,637	6,531	2,990	115	-	67.8	10,160	9,676	483
	蓄積	-	3,541	-	1,966	1,562	404	-	-	-	1,575	1,519	56
南部町	面積	15,315	7,716	50.4	7,643	4,806	2,786	51	-	62.9	73	-	73
	蓄積	-	1,434	-	1,426	1,036	391	-	-	-	8	-	8
階上町	面積	9,391	5,484	58.4	5,379	3,197	2,171	11	-	59.4	105	-	105
	蓄積	-	974	-	950	690	260	-	-	-	24	-	24
新郷村	面積	15,085	11,763	78.0	8,446	6,179	2,203	65	-	73.2	3,317	2,927	390
	蓄積	-	2,192	-	1,677	1,379	298	-	-	-	515	439	75

※ 資料：総土地面積：国土地理院（24.10.1）

※ 官行造林地は「計画外地」を除く。

※ 単位未満の四捨五入の関係で、合計と内訳が一致しない。以下各計画区同様。

## 市町村別森林現況（三八上北森林計画区2/2）

（単位 面積：ha、蓄積：1,000m<sup>3</sup>、率：％）

森 林 計 画 区		総 土 地 面 積 A	総 森 林 B = C + E	森 林 率 B/A	民 有 林						国 有 林		
					総 数 C	人 工 林 D	天 然 林	無 立 木 地	更 新 困 難 地	人 工 林 率 D/C	総 数 E	林 野 庁 所 管	官 行 造 林
上北地域県民局 地域農林水産部小計	面 積	212,681	116,929	55.0	51,381	31,671	18,817	893	-	61.6	65,547	65,002	546
	蓄 積	-	21,666	-	10,763	8,171	2,592	-	-	-	10,903	10,793	110
十 和 田 市	面 積	72,567	47,834	65.9	19,582	12,958	6,322	303	-	66.2	28,252	27,852	400
	蓄 積	-	8,795	-	4,212	3,353	859	-	-	-	4,583	4,495	88
三 沢 市	面 積	12,009	2,079	17.3	1,812	1,024	744	44	-	56.5	266	266	-
	蓄 積	-	359	-	347	236	111	-	-	-	12	12	-
野 辺 地 町	面 積	8,161	5,313	65.1	3,318	1,804	1,460	54	-	54.4	1,995	1,995	-
	蓄 積	-	1,070	-	659	439	220	-	-	-	410	410	-
七 戸 町	面 積	33,723	22,705	67.3	7,721	5,132	2,403	186	-	66.5	14,984	14,839	145
	蓄 積	-	3,923	-	1,695	1,393	302	-	-	-	2,228	2,205	23
東 北 町	面 積	32,671	13,879	42.5	7,747	5,215	2,357	174	-	67.3	6,132	6,132	-
	蓄 積	-	2,871	-	1,739	1,392	346	-	-	-	1,132	1,132	-
横 浜 町	面 積	12,655	8,189	64.7	3,029	1,616	1,366	46	-	53.4	5,160	5,160	-
	蓄 積	-	1,488	-	501	317	184	-	-	-	987	987	-
六 戸 町	面 積	8,406	2,562	30.5	2,562	1,724	806	32	-	67.3	-	-	-
	蓄 積	-	603	-	603	499	104	-	-	-	-	-	-
おいらせ町	面 積	7,188	1,299	18.1	1,299	838	453	8	-	64.5	-	-	-
	蓄 積	-	314	-	314	242	72	-	-	-	-	-	-
六ヶ所村	面 積	25,301	13,069	51.7	4,312	1,360	2,905	47	-	31.5	8,757	8,757	-
	蓄 積	-	2,244	-	693	300	394	-	-	-	1,550	1,550	-

※ 資料：総土地面積：国土地理院（24.10.1）

※ 官行造林地は「計画外地」を除く。

## 市町村別森林現況（下北森林計画区）

（単位 面積：ha、蓄積：1,000m<sup>3</sup>、率：％）

森林計画区		総土地 面積 A	総森林 B=C+E	森林率 B/A	民 有 林							国 有 林	
					総数 C	人工林 D	天然林	無立木地	更新困難地	人工林率 D/C	総数 E	林野庁所管	官行造林
下北森林 計画区	面積	141,487	117,838	83.3	31,608	16,833	14,415	361	0	53.3	87,206	86,079	151
	蓄積	-	24,315	-	6,607	4,645	1,962	-	-	-	17,708	17,708	-
むつ市	面積	86,379	73,444	85.0	14,918	8,483	6,332	103	-	56.9	58,526	58,415	112
	蓄積	-	15,596	-	3,162	2,352	810	-	-	-	12,433	12,433	-
大間町	面積	5,206	3,874	74.4	595	229	365	1	-	38.5	3,280	3,280	-
	蓄積	-	836	-	106	53	53	-	-	-	730	730	-
東通村	面積	29,439	21,574	73.3	13,929	6,931	6,743	255	0	49.8	7,645	7,606	40
	蓄積	-	4,196	-	2,846	1,879	966	-	-	-	1,350	1,350	-
風間浦村	面積	6,960	6,541	94.0	1,334	702	630	1	-	52.6	5,207	5,207	-
	蓄積	-	1,433	-	304	217	87	-	-	-	1,129	1,129	-
佐井村	面積	13,503	12,405	91.9	833	489	344	0	-	58.7	11,572	11,572	-
	蓄積	-	2,254	-	189	143	46	-	-	-	2,065	2,065	-

※ 資料：総土地面積：国土地理院（24.10.1）

※ 官行造林地は「計画外地」を除く。

## 市町村別森林現況（東青森林計画区）

（単位 面積：ha、蓄積：1,000m<sup>3</sup>、率：％）

森林計画区		総土地面積 A	総森林 B=C+E	森林率 B/A	民 有 林						国 有 林		
					総数 C	人工林 D	天然林	無立木地	更新困難地	人工林率 D/C	総数 E	林野庁所管	官行造林
東青森林 計画区	面積	147,752	112,656	76.3	44,160	21,484	21,685	726	265	48.7	68,496	68,228	267
	蓄積	-	21,987	-	8,786	5,680	3,106	-	-	-	13,201	13,150	51
青 森 市	面積	82,462	57,589	69.8	26,549	11,705	14,045	536	263	44.1	31,040	30,826	214
	蓄積	-	10,693	-	5,302	3,320	1,982	-	-	-	5,391	5,351	40
平 内 町	面積	21,707	17,099	78.8	12,628	6,818	5,658	149	2	54.0	4,471	4,471	-
	蓄積	-	3,015	-	2,324	1,460	863	-	-	-	691	691	-
今 別 町	面積	12,528	10,967	87.5	1,540	720	807	13	-	46.8	9,428	9,374	54
	蓄積	-	2,231	-	311	210	100	-	-	-	1,920	1,909	11
外 ヶ 浜 町	面積	22,992	20,725	90.1	2,369	1,589	759	21	-	67.1	18,356	18,356	-
	蓄積	-	4,550	-	583	479	104	-	-	-	3,967	3,967	-
蓬 田 村	面積	8,063	6,276	77.8	1,075	653	416	7	-	60.7	5,201	5,201	-
	蓄積	-	1,497	-	266	210	56	-	-	-	1,231	1,231	-

※ 資料：総土地面積：国土地理院（24.10.1）

※ 官行造林地は「計画外地」を除く。

## 市町村別森林現況（津軽森林計画区1/2）

（単位 面積：ha、蓄積：1,000m<sup>3</sup>、率：％）

森林計画区		総土地面積 A	総森林 B=C+E	森林率 B/A	民 有 林						国 有 林		
					総数 C	人工林 D	天然林	無立木地	更新困難地	人工林率 D/C	総数 E	林野庁所管	官行造林
津 軽 森 林 計 画 区	面積	335,072	213,079	63.6	53,146	29,055	23,631	459	1	54.7	159,933	159,692	241
	蓄積	-	35,409	-	11,163	7,834	3,329	-	-	-	24,247	24,191	56
中南地域県民局 地域農林水産部小計	面積	155,592	99,769	64.1	27,330	14,832	12,191	306	1	54.3	72,439	72,209	230
	蓄積	-	16,537	-	5,967	4,287	1,680	-	-	-	10,570	10,514	56
弘 前 市	面積	52,412	23,604	45.0	8,527	4,070	4,386	71	-	47.7	15,077	15,077	-
	蓄積	-	3,967	-	1,821	1,180	641	-	-	-	2,146	2,146	-
黒 石 市	面積	21,696	14,520	66.9	5,668	2,743	2,753	172	-	48.4	8,853	8,853	-
	蓄積	-	2,339	-	1,132	758	374	-	-	-	1,206	1,206	-
平 川 市	面積	34,581	25,952	75.0	5,653	3,651	1,981	20	1	64.6	20,299	20,205	94
	蓄積	-	4,283	-	1,273	1,022	251	-	-	-	3,010	2,988	22
大 鰯 町	面積	16,341	12,902	79.0	5,217	3,581	1,615	21	-	68.6	7,685	7,549	137
	蓄積	-	2,729	-	1,328	1,099	230	-	-	-	1,401	1,368	34
西 目 屋 村	面積	24,605	22,791	92.6	2,265	788	1,456	21	-	34.8	20,525	20,525	-
	蓄積	-	3,219	-	413	229	184	-	-	-	2,807	2,807	-

※ 資料：総土地面積：国土地理院（24.10.1）

※ 官行造林地は「計画外地」を除く。

※ 中南地域県民局地域農林水産部の総土地面積総数には藤崎町3,720ha、田舎館村2,231haを含む。

## 市町村森林現況（津軽森林計画区2/2）

（単位 面積：ha、蓄積：1,000m<sup>3</sup>、率：％）

森林計画区	総土地面積 A	総森林 B=C+E	森林率 B/A	民 有 林							国 有 林		
				総数 C	人工林 D	天然林	無立木地	更新困難地	人工林率 D/C	総数 E	林野庁所管	官行造林	
西北地域県民局	面積	175,299	113,310	63.1	25,816	14,223	11,440	153	-	55.1	87,494	87,483	11
	蓄積	-	18,872	-	5,196	3,547	1,649	-	-	-	13,676	13,676	-
五所川原市	面積	40,456	22,125	54.7	5,995	2,524	3,419	53	-	42.1	16,130	16,119	11
	蓄積	-	4,211	-	1,152	611	541	-	-	-	3,060	3,060	-
つがる市	面積	25,385	3,884	15.3	2,962	2,239	653	69	-	75.6	922	922	-
	蓄積	-	621	-	527	444	83	-	-	-	94	94	-
鱒ヶ沢町	面積	34,299	27,205	79.3	7,817	4,345	3,468	4	-	55.6	19,388	19,388	-
	蓄積	-	4,573	-	1,598	1,113	485	-	-	-	2,975	2,975	-
深浦町	面積	48,886	44,357	90.7	7,206	4,184	2,998	24	-	58.1	37,151	37,151	-
	蓄積	-	6,494	-	1,503	1,094	408	-	-	-	4,991	4,991	-
鶴田町	面積	4,640	120	2.6	120	79	41	0	-	65.7	-	-	-
	蓄積	-	27	-	27	20	7	-	-	-	-	-	-
中泊町	面積	21,633	15,619	72.2	1,717	852	862	3	-	49.6	13,903	13,903	-
	蓄積	-	2,946	-	389	265	125	-	-	-	2,557	2,557	-

※ 資料：総土地面積：国土地理院（24.10.1）

※ 官行造林地は「計画外地」を除く

※ 西北地域県民局地域農林水産部の総土地面積総数には板柳町4,181haを含む。

(5) 民有林森林資源表 (県合計)

(単位 面積：ha、蓄積：1,000m<sup>3</sup>)

森林計画区		総数	立 木 地																					無 立 木 地			更 新 困 難 地
			人 工 林									天 然 林												総 数	伐 採 跡 地	未 立 木 地	
			総 数			育 成 単 層 林			育 成 複 層 林			総 数			育 成 単 層 林			育 成 複 層 林			天 然 生 林						
			総数	針	広	総数	針	広	総数	針	広	総数	針	広	総数	針	広	総数	針	広	総数	針	広				
総 数	面積	239,110	135,298	134,110	1,187	132,383	131,294	1,089	2,915	2,817	99	100,226	16,254	83,972	1	1	-	3,196	1,666	1,530	97,029	14,587	82,442	3,320	1,686	1,634	266
	蓄積	48,438	34,459	34,349	110	34,182	34,100	81	278	249	29	13,979	3,431	10,548	0	0	-	401	260	141	13,578	3,171	10,406	-	-	-	-
三 八 上 北 森林計画区	面積	110,195	67,926	67,103	823	67,170	66,396	774	756	707	49	40,495	7,515	32,980	-	-	-	1,716	1,180	536	38,779	6,335	32,444	1,775	1,180	594	-
	蓄積	21,882	16,301	16,246	55	16,221	16,175	46	80	71	9	5,581	1,529	4,052	-	-	-	229	180	49	5,353	1,349	4,004	-	-	-	-
下 北 森 林 計 画 区	面積	31,608	16,833	16,747	86	16,390	16,305	85	443	442	1	14,415	2,332	12,083	-	-	-	615	176	439	13,799	2,155	11,644	361	74	286	0
	蓄積	6,607	4,645	4,632	13	4,595	4,588	8	49	44	5	1,962	495	1,468	-	-	-	70	28	42	1,893	467	1,425	-	-	-	-
東 青 森 林 計 画 区	面積	44,160	21,484	21,373	112	20,370	20,294	76	1,114	1,079	36	21,685	4,134	17,551	-	-	-	614	253	362	21,071	3,882	17,189	726	316	410	265
	蓄積	8,786	5,680	5,663	17	5,590	5,580	10	90	83	7	3,106	896	2,211	-	-	-	76	43	33	3,030	852	2,178	-	-	-	-
津 軽 森 林 計 画 区	面積	53,146	29,055	28,888	167	28,453	28,299	154	602	589	13	23,631	2,273	21,358	1	1	-	250	57	193	23,380	2,216	21,165	459	115	344	1
	蓄積	11,163	7,834	7,808	26	7,775	7,758	17	59	50	9	3,329	512	2,817	0	0	-	27	9	17	3,302	503	2,800	-	-	-	-

※ 単位未満の四捨五入の関係で、合計と内訳が一致しない。



(6) 民有林所有形態別森林資源表 (県合計)

(単位 面積：ha、蓄積：1,000m<sup>3</sup>)

区分	総数	立																					無立木地			更新困難地			
		人									木												総数	伐採跡地	未立木地				
		工			林			天			然			林															
		総数			育成単層林			育成複層林			総数			育成単層林			育成複層林			天然生林									
総数	針	広	総数	針	広	総数	針	広	総数	針	広	総数	針	広	総数	針	広	総数	針	広	総数	針	広						
総数	面積	239,110	135,298	134,110	1,187	132,383	131,294	1,089	2,915	2,817	99	100,226	16,254	83,972	1	1	-	3,196	1,666	1,530	97,029	14,587	82,442	3,320	1,686	1,634	266		
	蓄積	48,445	34,466	34,349	117	34,189	34,100	88	278	249	29	13,979	3,431	10,548	0	0	-	401	260	141	13,578	3,171	10,406	-	-	-	-		
公有林	総数	面積	41,653	29,146	28,795	351	28,460	28,169	291	686	626	60	11,777	1,404	10,373	-	-	-	622	179	443	11,154	1,225	9,929	468	249	219	263	
		蓄積	8,097	6,469	6,434	35	6,405	6,378	27	64	56	8	1,628	295	1,333	-	-	-	69	28	42	1,559	268	1,291	-	-	-	-	
	県有林	面積	15,440	14,506	14,493	13	14,432	14,419	13	74	74	0	845	127	718	0	-	-	25	24	1	820	103	718	89	12	78	-	
		蓄積	2,906	2,791	2,783	8	2,783	2,776	8	8	7	1	115	25	90	-	-	-	4	4	0	111	22	90	-	-	-	-	
	市町村有林	面積	13,349	7,860	7,606	255	7,582	7,380	202	278	226	53	5,253	858	4,395	-	-	-	308	98	210	4,945	760	4,186	236	198	38	-	
		蓄積	2,716	1,980	1,965	14	1,947	1,935	13	32	30	2	736	182	554	-	-	-	35	16	19	701	166	534	-	-	-	-	
	財産区有林	面積	12,864	6,780	6,696	83	6,446	6,371	76	333	326	8	5,678	419	5,259	-	-	-	290	57	233	5,389	363	5,026	143	39	103	263	
		蓄積	2,475	1,698	1,686	12	1,675	1,668	7	24	19	5	777	88	689	-	-	-	30	8	22	746	80	667	-	-	-	-	
	私林	総数	面積	197,457	106,152	105,316	836	103,923	103,125	798	2,229	2,191	38	88,450	14,850	73,599	1	1	-	2,574	1,487	1,087	85,875	13,362	72,513	2,852	1,437	1,415	3
			蓄積	40,348	27,998	27,915	83	27,783	27,722	61	214	193	21	12,351	3,136	9,215	0	0	-	332	232	99	12,019	2,904	9,116	-	-	-	-
	有林	緑資源機構構造林	面積	12,141	11,729	11,713	16	11,703	11,687	16	25	25	-	407	29	378	-	-	-	6	1	5	401	28	374	5	2	4	-
			蓄積	2,591	2,544	2,544	0	2,542	2,542	0	2	2	0	47	6	41	-	-	-	0	0	0	46	6	40	-	-	-	-
会社有林		面積	12,973	6,112	6,064	48	5,894	5,846	48	218	218	-	6,461	1,227	5,235	-	-	-	218	177	41	6,243	1,049	5,194	399	154	245	-	
		蓄積	2,418	1,534	1,531	3	1,514	1,511	3	20	20	1	884	255	629	-	-	-	34	30	4	850	225	625	-	-	-	-	
その他法人有林		面積	11,228	4,326	4,291	36	3,806	3,770	36	520	520	-	6,704	650	6,054	-	-	-	222	82	140	6,482	568	5,914	197	125	73	-	
		蓄積	1,947	1,032	1,023	9	989	986	3	43	37	6	915	133	782	-	-	-	26	13	13	889	120	769	-	-	-	-	
個人有林	面積	161,115	83,985	83,248	737	82,519	81,821	698	1,466	1,428	38	74,877	12,945	61,932	1	1	-	2,128	1,227	901	72,748	11,717	61,031	2,250	1,156	1,094	3		
	蓄積	33,393	22,887	22,817	70	22,738	22,683	55	149	134	15	10,505	2,742	7,763	0	0	-	271	189	82	10,234	2,553	7,681	-	-	-	-		

- ※ その他法人有林には、社寺有林、森林組合有林を含む。
- ※ 個人有林には、部落有林、共有林、その他を含む。
- ※ 緑資源機構構造林とは、(独)森林総合研究所森林農地整備センターのことである。

(7) 民有林樹種別、齡級別森林資源表 (県合計)

(単位 面積：ha、蓄積：1,000m<sup>3</sup>)

区	分	總 数		1齡級	2齡級	3齡級	4齡級	5齡級	6齡級	7齡級	8齡級	9齡級	10齡級	11齡級	12齡級	13齡級	14齡級	15齡級	16齡級	17齡級	18齡級	19齡級	20齡級	21齡級以上
		面積	蓄積																					
總	数	面積	239,110																					
		蓄積	48,438																					
總	数	面積	235,524	2,078	4,091	5,558	7,010	10,086	12,673	14,533	20,608	27,514	36,170	32,901	29,201	16,556	7,690	3,541	2,214	982	542	443	66	1,070
		蓄積	48,438	-	15	252	669	1,324	2,291	3,112	4,872	6,602	8,318	7,491	6,207	3,452	1,751	897	503	231	134	91	18	207
總	数	面積	135,298	1,479	2,702	3,982	5,650	6,895	10,527	12,583	16,876	20,072	20,630	15,264	9,169	4,415	2,306	1,321	683	292	168	105	26	153
		蓄積	34,459	-	2	212	601	1,099	2,096	2,912	4,449	5,662	6,166	4,816	3,054	1,532	854	499	248	104	63	35	9	47
總	数	面積	134,110	1,283	2,504	3,781	5,488	6,811	10,433	12,488	16,830	20,036	20,604	15,251	9,156	4,405	2,298	1,318	682	292	167	105	26	153
		蓄積	34,349	-	-	207	592	1,092	2,083	2,897	4,440	5,652	6,158	4,805	3,043	1,528	849	498	248	104	63	35	9	47
總	数	面積	98,318	546	1,413	2,843	4,911	6,158	9,240	10,296	13,096	14,205	13,889	9,154	5,925	3,026	1,781	1,001	450	178	117	39	16	35
		蓄積	27,793	-	-	197	576	1,035	1,940	2,584	3,832	4,569	4,732	3,398	2,268	1,186	716	415	186	74	49	17	7	14
總	数	面積	19,452	3	16	56	90	282	906	1,854	2,906	4,186	3,892	2,831	1,406	583	229	83	72	19	23	-	-	7
		蓄積	3,619	-	-	2	6	28	108	260	467	754	781	629	328	142	58	22	19	5	6	2	-	3
總	数	面積	7,091	11	45	109	84	190	212	147	513	862	1,110	1,417	1,016	583	198	194	127	48	22	50	0	103
		蓄積	1,386	-	-	6	6	19	25	20	81	150	215	297	226	139	49	48	33	13	6	13	0	26
總	数	面積	2,930	639	990	742	377	111	18	2	3	1	2	9	-	4	6	4	5	4	-	-	5	5
		蓄積	19	-	-	2	1	0	0	0	0	0	2	0	1	2	2	2	1	1	0	1	0	1
總	数	面積	6,221	83	36	24	18	67	53	169	274	781	1,710	1,836	808	209	83	36	19	1	4	1	0	-
		蓄積	1,523	-	-	1	2	9	8	32	58	180	429	479	221	59	24	11	6	0	1	0	0	-
總	数	面積	97	0	4	6	8	5	3	19	38	1	1	-	-	1	1	0	-	1	1	-	3	3
		蓄積	8	-	-	-	0	0	0	1	3	0	0	-	-	0	0	0	0	0	1	-	1	1
總	数	面積	1,187	196	198	201	162	84	95	95	45	36	26	14	14	10	8	3	0	-	1	-	-	-
		蓄積	110	-	2	5	9	7	13	15	10	10	8	10	11	4	5	1	0	0	0	0	-	0
總	数	面積	100,226	599	1,389	1,576	1,360	3,191	2,146	1,949	3,732	7,442	15,539	17,637	20,032	12,141	5,383	2,220	1,531	690	374	330	40	917
		蓄積	13,979	-	13	40	68	226	196	200	423	940	2,152	2,676	3,154	1,921	897	397	255	127	71	55	8	160
總	数	面積	16,254	4	17	24	34	96	145	222	508	1,157	2,524	3,263	3,444	2,053	1,182	623	310	227	142	53	20	201
		蓄積	3,431	-	-	1	2	9	17	30	77	199	481	687	762	472	285	159	77	59	38	14	5	55
總	数	面積	13,464	1	3	16	20	63	128	171	434	937	2,079	2,848	3,025	1,797	970	509	227	130	81	4	6	6
		蓄積	2,833	-	-	1	1	6	15	23	66	161	396	599	670	415	235	129	56	33	20	1	2	2
總	数	面積	1,967	3	13	8	9	33	17	50	71	217	438	404	368	209	66	33	12	4	1	1	-	8
		蓄積	394	-	-	0	1	3	2	7	11	38	84	86	83	47	16	8	3	1	0	0	-	2
總	数	面積	823	-	0	-	4	0	-	1	3	3	8	11	52	46	145	80	69	93	60	47	14	187
		蓄積	205	-	-	-	0	0	-	0	0	0	1	1	9	9	34	22	18	25	17	12	4	52
總	数	面積	-	-	-	-	-	-	-	-	-	-	-	-	-	-	-	-	-	-	-	-	-	-
		蓄積	0	-	-	-	-	-	-	-	-	-	-	-	-	-	0	-	-	-	-	-	-	0
總	数	面積	83,972	595	1,372	1,552	1,326	3,095	2,001	1,728	3,224	6,285	13,015	14,374	16,587	10,088	4,202	1,597	1,222	463	232	278	20	716
		蓄積	10,548	-	13	39	66	217	178	169	345	741	1,671	1,988	2,391	1,449	612	238	178	68	34	41	3	105
無立木地	伐採跡地	面積	3,320																					
		面積	1,686																					
更新困難地	面積	面積	1,634																					
		面積	266																					

※ 単位未満の四捨五入の関係で、合計と内訳が一致しない。

## (8) 森林資源量の推移

### ア 民有林

(単位 面積：ha、蓄積：1,000m<sup>3</sup>)

森林計画区		三八上北 (三八地域) (上北地域)		下北	東青	津 軽 (津軽地域) (西北地域)	県 計	
年 度								
昭和	45 年度	61,221 (21,048) 2,412	52,980 (25,225) 2,109	28,627 (10,651) 1,473	36,462 (10,741) 2,040	33,498 (11,308) 1,579	23,825 (7,940) 1,056	236,614 (86,908) 10,668
	50 "	61,919 (25,551) 3,574	56,111 (28,214) 3,324	30,320 (12,354) 2,032	36,736 (10,808) 2,033	34,389 (14,496) 1,977	24,840 (9,708) 1,345	244,315 (101,131) 14,285
	55 "	62,855 (29,486) 4,527	55,134 (29,852) 4,411	31,572 (13,812) 2,597	37,898 (12,422) 2,721	35,467 (17,208) 2,649	27,484 (11,270) 1,886	250,410 (114,050) 18,791
	60 "	61,256 (32,626) 5,221	53,525 (30,775) 5,551	31,766 (14,870) 3,158	37,579 (13,732) 3,455	35,268 (18,926) 3,514	26,894 (12,472) 2,408	246,288 (123,401) 23,307
平成	2 "	59,918 (33,630) 6,236	52,132 (31,531) 6,599	31,941 (16,144) 3,775	37,311 (15,996) 4,733	34,766 (19,410) 4,352	26,894 (13,161) 2,883	246,288 (123,401) 28,578
	7 "	111,137 (66,935) 15,070		31,795 (16,637) 4,384	37,101 (16,584) 5,423	60,427 (33,302) 8,401		240,460 (133,458) 33,278
	12 "	110,904 (67,760) 17,966		31,804 (16,493) 4,968	36,958 (16,501) 6,076	60,442 (33,089) 9,655		240,108 (133,844) 38,665
	13 "	"	"	"	"	60,276 (33,235) 10,755		239,942 (133,990) 39,765
	14 "	"	"	"	"	"		"
	15 "	111,350 (67,850) 17,966		31,870 (16,481) 5,526	37,016 (16,501) 6,076	60,316 (33,238) 10,755		240,552 (134,070) 40,323
	16 "	110,374 (67,852) 19,809		"	43,907 (21,252) 7,483	53,425 (28,487) 9,348		239,576 (134,072) 42,166
	17 "	"	"	"	44,152 (21,498) 8,106	"		239,821 (134,319) 42,789
	18 "	"	"	"	"	53,149 (28,986) 10,279		239,545 (134,818) 43,720
	19 "	"	"	"	"	"		"
	20 "	"	"	31,715 (16,801) 6,012	"	"		239,390 (135,138) 44,206
	21 "	110,195 (67,926) 21,882		"	"	"		239,211 (135,212) 46,279
	22 "	"	"	31,780 (16,823) 6,013	44,160 (21,484) 8,786	"		239,284 (135,220) 46,961
	23 "	"	"	"	"	53,146 (29,055) 11,163		239,281 (135,288) 47,844
	24 "	"	"	"	"	"		"
	25 "	"	"	31,608 (16,833) 6,607	"	"		239,110 (135,298) 48,438

※ 上段：面積（ ）内は人工林面積 下段：蓄積

イ 国有林

(単位 面積：ha、蓄積：1,000m<sup>3</sup>)

施業計画区		津 軽 北 部	津 軽 南 部	下 北	上 北	県 計
昭和	45 年度	98,925 (23,581) 13,467	130,355 (24,824) 13,210	82,027 (18,674) 13,614	87,013 (25,295) 11,114	398,320 (92,374) 51,404
	50 "	98,749 (28,841) 12,646	130,317 (32,001) 12,259	82,063 (23,425) 12,876	87,042 (29,247) 10,774	398,171 (113,514) 48,561
	55 "	98,694 (31,447) 13,288	130,173 (36,185) 12,064	81,891 (25,562) 12,950	86,266 (30,628) 10,480	396,984 (123,822) 48,783
	60 "	98,648 (33,535) 13,730	130,275 (39,039) 12,357	81,880 (27,273) 13,030	85,665 (32,316) 10,514	396,467 (132,163) 49,631
平成	2 "	98,564 (33,640) 14,380	130,149 (40,272) 13,128	81,766 (28,296) 13,257	85,588 (32,744) 10,783	396,067 (134,952) 51,548
森 林 計 画 区		三 八 上 北	下 北	東 青	津 軽	県 計
平成	7 年度	79,327 (29,641) 10,177	87,418 (30,879) 14,471	68,356 (22,486) 10,488	160,236 (51,720) 18,567	395,336 (134,726) 53,730
	12 "	79,327 (29,641) 11,104	87,287 (30,688) 15,159	68,356 (22,486) 11,150	159,960 (51,519) 19,987	394,930 (134,333) 57,401
	13 "	79,268 (29,608) 11,048	"	68,279 (22,439) 11,322	159,841 (51,442) 20,863	394,675 (134,178) 58,392
	14 "	"	"	"	"	"
	15 "	"	87,237 (30,465) 16,227	"	"	394,625 (133,954) 59,460
	16 "	79,155 (29,560) 12,048	"	"	"	394,511 (133,906) 60,460
	17 "	"	"	68,242 (22,336) 12,271	"	394,474 (133,803) 61,409
	18 "	"	"	"	159,711 (51,391) 22,605	394,344 (133,753) 63,151
	19 "	"	"	"	"	"
	20 "	"	87,044 (30,125) 16,826	"	"	394,151 (133,413) 63,749
	21 "	79,146 (29,134) 12,960	"	"	"	394,143 (132,987) 64,661
	22 "	"	"	68,228 (22,416) 13,150	"	394,129 (133,067) 65,540
	23 "	"	"	"	159,692 (51,111) 24,191	394,110 (132,786) 67,126
	24 "	"	"	"	"	"
25 "	"	86,079 (30,043) 17,708	"	"	393,145 (132,705) 68,009	

※ 上段：面積（ ）内は人工林面積 下段：蓄積

ウ 官行造林

(単位 面積：ha、蓄積：1,000m<sup>3</sup>)

県		計	
昭和	45 年度	7,391	(6,052) 409
	50 "	6,408	(4,815) 265
	55 "	4,556	(3,947) 344
	60 "	3,987	(3,502) 437
平成	2 "	3,508	(3,115) 412
	7 "	3,288	(2,928) 456
	12 "	2,973	(2,692) 439
	13 "	2,952	(2,514) 437
	14 "		"
	15 "	2,922	(2,588) 440
	16 "	2,566	(2,361) 432
	17 "	2,426	(2,280) 429
	18 "	2,358	(2,299) 427
	19 "	2,358	(2,299) 427
	20 "	2,341	(2,252) 417
	21 "	2,334	(2,121) 423
	22 "	2,334	(2,120) 422
	23 "	2,334	(2,093) 421
	24 "	2,334	(2,093) 421
	25 "	2,315	(1,956) 385

エ 県合計 (蓄積)

(単位 1,000m<sup>3</sup>)

年 度	区 分	民 有 林			官 行 造 林			国 有 林			計		
		針	広	計	針	広	計	針	広	計	針	広	計
昭和	45 年度	6,326	4,342	10,668	387	22	409	22,398	29,006	51,404	29,111	33,370	62,481
	50 "	9,326	5,640	14,966	253	12	265	21,199	27,362	48,561	30,778	33,014	63,792
	55 "	12,689	6,886	19,525	332	13	344	21,913	26,870	48,783	34,934	33,768	68,652
	60 "	16,253	7,743	23,996	412	25	437	22,967	26,664	49,631	39,632	34,432	74,064
平成	2 "	20,374	8,204	28,578	393	19	412	24,910	26,638	51,548	45,677	34,861	80,538
	7 "	24,683	8,595	33,278	431	25	456	26,971	26,732	53,703	52,085	35,352	87,437
	12 "	29,254	9,411	38,665	414	25	439	30,014	27,494	57,516	59,682	36,930	96,620
	13 "	30,217	9,548	39,765	412	24	437	30,668	27,716	58,392	61,297	37,297	98,594
	14 "	30,217	9,548	39,765	412	24	437	30,668	27,716	58,392	61,297	37,297	98,594
	15 "	30,729	9,595	40,323	415	25	440	31,561	27,891	59,460	62,705	37,511	100,223
	16 "	32,374	9,792	42,166	410	22	432	32,299	28,155	60,460	65,083	37,969	103,058
	17 "	32,891	9,899	42,798	409	20	429	32,993	28,416	61,409	66,293	38,335	104,627
	18 "	33,702	10,018	43,720	407	20	427	34,237	28,914	63,151	68,346	38,952	107,298
	19 "	33,702	10,018	43,720	407	20	427	34,237	28,914	63,151	68,346	38,952	107,298
	20 "	34,117	10,089	44,206	398	19	417	34,427	29,322	63,749	68,942	39,431	108,373
	21 "	35,951	10,328	46,279	404	19	423	35,041	29,614	64,661	71,397	39,961	111,363
	22 "	36,517	10,444	46,961	404	19	422	35,438	30,103	65,540	72,359	40,566	112,923
	23 "	37,287	10,557	47,844	403	18	421	36,531	30,589	67,126	74,221	41,165	115,392
	24 "	37,287	10,557	47,844	403	18	421	36,531	30,589	67,126	74,221	41,165	115,392
	25 "	37,780	10,658	48,438	369	17	385	36,385	31,618	68,009	74,534	42,292	116,832

※ 上段：面積  
 ( ) 内は人工林面積  
 下段：蓄積

(9) 主要樹種別資源量の推移 (県合計)

(単位 面積 : ha、蓄積 : 1,000m<sup>3</sup>)

区 分 年 度		ス ギ								ヒ バ						ブ ナ	
		民 有 林		官 行 造 林		国 有 林		計		民 有 林		国 有 林		計		国 有 林	
		面 積	蓄 積	面 積	蓄 積	面 積	蓄 積	面 積	蓄 積	面 積	蓄 積	面 積	蓄 積	面 積	蓄 積	面 積	蓄 積
昭和	45 年度	54,946	3,231		239		3,960		7,430				16,508				16,647
	50 "	66,802	5,409		139		4,079		9,627				14,204				15,111
	55 "	78,880	7,708		142		4,784		12,634				13,922				14,616
	60 "	86,848	10,386		178		6,223		16,787				13,235				14,443
平成	2 "	92,854	13,650		184		8,164		21,998				12,756				14,279
	7 "	96,999	17,153		195		10,065		27,413				12,528				14,106
	12 "	98,087	20,348	998	197	101,468	12,811	200,553	33,356	1,744	199	50,892	12,384	52,636	12,583	92,738	14,301
	13 "	98,109	21,181	997	201	101,417	13,354	200,522	34,735	1,939	198	50,884	12,398	52,823	12,596	92,694	14,380
	14 "	98,109	21,181	997	201	101,417	13,354	200,522	34,735	1,939	198	50,884	12,398	52,823	12,596	92,694	14,380
	15 "	98,103	21,589	994	203	101,285	14,014	200,382	35,806	2,008	200	50,848	12,509	52,856	12,709	92,669	14,433
	16 "	98,426	22,927	958	207	101,252	14,593	200,636	37,727	2,139	200	50,848	12,513	52,987	12,713	92,656	14,536
	17 "	98,426	23,453	951	206	101,177	15,090	200,554	38,749	2,294	211	50,833	12,622	53,127	12,833	92,632	14,622
	18 "	98,580	24,229	944	207	101,170	16,082	200,694	40,519	2,528	209	50,826	12,721	53,354	12,930	92,581	14,796
	19 "	98,580	24,229	944	207	101,170	16,082	200,694	40,519	2,528	209	50,826	12,721	53,354	12,930	92,581	14,796
	20 "	98,623	24,661	907	200	100,953	16,379	200,484	41,239	2,764	213	50,855	12,631	53,619	12,843	92,564	14,817
	21 "	98,837	26,234	891	208	100,696	16,852	200,424	43,293	2,908	213	50,857	12,667	53,765	12,881	92,556	14,932
	22 "	98,456	26,722	885	207	100,767	17,249	200,108	44,177	3,507	220	50,436	12,627	53,943	12,848	92,596	15,036
	23 "	98,464	27,367	881	208	99,972	18,002	199,317	45,576	3,581	221	50,401	12,720	53,982	12,941	92,558	15,216
	24 "	98,464	27,367	881	208	99,972	18,002	199,317	45,576	3,581	221	50,401	12,720	53,982	12,941	92,558	15,216
	25 "	98,318	27,793	803	187	99,982	18,060	199,103	46,040	3,753	224	50,135	12,579	53,888	12,803	92,545	15,291

(10) 制限林の種類別面積（県合計）

(単位 面積：ha)

区 分	総 数	保 安 林														砂 防 指 定 地	自 然 公 園 特 別 地 域												鳥 獣 保 護 区 特 別 保 護 地 区	史 跡 名 勝 天 然 記 念 物	急 傾 斜 地 崩 壊 危 険 区 域	保 安 施 設 地 区		
		総 数	水 源 か ん 美	土 砂 流 出 防 備	土 砂 崩 壊 防 備	飛 砂 防 備	防 風 備	潮 害 防 備	干 害 防 備	な だ れ 防 止	落 石 防 止	防 火	魚 つ き 健 致	風 致	総 数		国 立 公 園			国 定 公 園			県 立 自 然 公 園											
																	特 別 保 護 地 域	第 1 種 特 別 地 域	第 2 種 特 別 地 域	第 3 種 特 別 地 域	総 数	特 別 保 護 地 域	第 1 種 特 別 地 域	第 2 種 特 別 地 域	第 3 種 特 別 地 域	総 数	第 1 種 特 別 地 域	第 2 種 特 別 地 域					第 3 種 特 別 地 域	
総 数	(12,022)	(6,516)	-	(112)	-	-	-	-	(8)	-	(85)	(17)	(6,269)	(25)	(213)	(76)			(13)	(65)	(1,154)		(135)	(665)	(354)	(3,363)	(66)	(257)	(3,040)	18	441	(110)	(48)	(0)
	55,505	48,165	25,758	16,151	182	2,098	2,645	17	852	100	5	40	262	54	710	1,639	165	132	525	817	1,481	8	74	230	1,169	1,670	20	214	1,435	-	-	244	100	-
三 八 上 北	(5,683)	(2,876)	-	(112)	-	-	-	-	(5)	-	-	(1)	(2,743)	(14)	(124)	(67)	-	-	(5)	(63)	-	-	-	-	(2,450)	(66)	(46)	(2,338)	-	-	(79)	(6)	-	
	24,966	23,120	16,065	4,783	63	1,341	180	5	622	-	1	9	47	4	12	904	-	-	177	728	-	-	-	-	559	6	40	512	-	-	243	7	-	
下 北	(527)	(313)	-	-	-	-	-	-	-	-	-	(7)	(306)	-	(4)	-	-	-	-	-	(179)	-	-	(167)	(12)	-	-	-	-	-	-	(31)	-	(0)
	4,219	3,740	2,998	2,551	29	483	163	12	77	-	1	-	126	-	172	-	-	-	-	-	295	-	37	64	194	-	-	-	-	-	1	11	0	
東 青	(2,902)	(2,337)	-	-	-	-	-	-	-	-	-	-	(2,337)	-	(69)	(9)	-	-	(8)	(2)	(9)	-	-	(6)	(3)	(18)	-	(18)	-	(18)	(441)	-	-	-
	10,589	8,093	4,819	3,038	22	-	34	-	109	6	-	7	26	32	171	735	165	132	348	89	61	-	-	61	137	-	17	121	-	-	-	18	-	
津 軽	(2,910)	(991)	-	-	-	-	-	-	(3)	-	(85)	(9)	(883)	(11)	(15)	-	-	-	-	-	(966)	-	(135)	(491)	(340)	(895)	-	(193)	(702)	-	-	(0)	(42)	-
	15,731	13,212	4,576	5,780	68	274	2,268	1	44	94	3	24	62	18	356	-	-	-	-	-	1,125	8	37	166	914	974	14	157	802	-	-	0	65	-

※ ( ) は兼種で外数である。

## (11) 入会林野

### ア 入会林野等整備実績

(H26. 3. 31現在)

年度別 \ 項目	入会集団数	整備済面積 (ha)
昭和42～昭和51年（第1期）	66	5,984
昭和52～昭和61年（第2期）	27	3,110
昭和62～平成8年（第3期）	15	1,924
平成9（第4期, ~H18）	5	477
平成19（第5期, ~H28）	1	62
20	2	25
21	0	0
22	0	0
23	0	0
24	0	0
25	0	0
計	116	11,582

### イ 入会林野等整備状況

(H26. 3. 31現在)

区分 \ 項目	入会集団数	面積 (ha)
平成25年度末認可 実績	116	11,582
平成25年度末整備 入会林野等	287	26,661
内訳	整備希望	100
	整備不要 ・ 困難	286



## (12) 流域林業活性化対策

### ア 趣旨及び目的

地域の特長に応じた適切な森林整備、林業生産等を目的とした流域管理システムの確立を目指し、森林計画制度に基づく県内4流域について、民有林と国有林が一体となった川上から川下までの連携によって、森林・林業の活性化を図っていきます。平成3年度から順次、市町村・森林組合・木材産業関係者等からなる流域林業活性化センターを組織するとともに、当該センターが設置する活性化協議会は、流域林業活性化のため具体的な取り組み事項を明確にした実施計画を策定しました。

今後は、流域内の事業量等に関する情報の収集・提供等を行い、個々の流域の多様な森林整備と国産材の産地体制整備を図っていきます。

### イ 事業内容

#### ○ 流域森林・林業活性化推進事業

各流域において、森林所有者の意欲の低下等に伴い、顕在化している森林資源管理上の課題に対処するための具体的対処方針を協議し、森林所有者等の関係者への情報提供や普及啓発等を行っています。

### ウ 活性化センター所在地等一覧

センター名	郵便番号	電話番号	事務局住所	会長名
三八上北流域林業活性化センター	039-1528	0178-67-2003	三戸郡五戸町大字浅水字陣馬 92 の 2 三八地方森林組合内	桑原 一夫
下北流域森林・林業活性化センター	035-0072	0175-22-1041	むつ市金谷一丁目 2 の 32 下北地方森林組合内	村中 徹也
東青流域林業活性化センター	030-0151	017-739-1310	青森市大字高田字日野 26 の 2 森林組合あおもり内	奥谷 俊治
津軽流域林業活性化センター	036-8076	0172-28-3305	弘前市大字境関字亥の宮 35 の 13 弘前地方森林組合内	山田 弘

# 4 造 林

- (1) 造林事業の実績
- (2) 間伐事業の実績
- (3) 種苗の生産状況
- (4) 社団法人青い森農林振興公社の事業実績

## 4 造 林

森林に対する県民のニーズは、木材生産はもとより、洪水や渇水の緩和、水や空気の浄化・地球温暖化防止や生物多様性の保全、豊かな水産資源を育む役割など公益的機能を中心に一層多様化、高度化しています。

県では、平成17年3月に策定した「攻めの農林水産業」の推進基本方針に則し、県民の要請に応えるため、

- 健全な森林に育成し、良質な木材を生産するため、戦後植栽したスギなどの人工林を適正に保育・管理する
- ヒバやブナを主体とした郷土樹種の樹下植栽や混交植栽を進め、多様な樹種による公益的機能の高い森林を育成することを基本的に、これらに必要な諸施策を積極的に実施します。

### (1) 造林事業の実績

#### ア 造林実績

##### (ア) 年度別造林実績

(単位 ha)

年 度	民 有 林				国 有 林		
	再造林	拡大造林	樹下植栽	合計	人工造林	樹下植栽	合計
16	( 35)	( 2)		( 37)			
	141	164	175	424	94	2	96
17	( 14)	( 12)		( 26)			
	134	164	125	423	38	5	43
18	( 26)			( 26)			
	141	176	162	479	91	0	91
19	( 26)	( 3)		( 29)			
	156	177	238	571	211	0	211
20	( 15)	( 16)		( 31)			
	143	136	150	429	200	0	200
21	( 22)			( 22)			
	278	86	193	557	268	0	268
22	( 8)			( 8)			
	140	116	206	462	211	0	211
23	( 7)			( 7)			
	180	190	197	567	286	0	286
24	( 18)			( 18)			
	218	74	123	415	506	0	506
25	( 7)			( 7)			
	247	90	256	592	270	0	270

※ ( ) 書は分収林で内数である。

※ 樹下植栽面積は区域面積。

※ 国有林の人工造林・樹下植栽面積は、国有林造林事業による新植面積。

(イ) 造林補助事業区分別実績 (25年度)

(単位 ha、m)

区分		事業名		森林環境保全 直接支援事業	環境林整備事業	計	
育成 単 層 林 整 備	人工造林	再造林		217	4	221	
		拡大造林		32	—	32	
		小計		249	4	252	
	樹下植栽等	改良		11		—	
	下刈り			1,448	16	1,464	
	雪起こし			2	—	2	
	倒木起こし			—	—	—	
	枝打ち			370	93	463	
	除伐等			884	423	1,307	
	間伐			932	—	932	
	更新伐	整理伐		34	—	34	
	育成 複 層 林 整 備	樹下植栽等	樹下植栽等		29	—	29
			改良		—	—	—
下刈り			704	—	704		
雪起こし			3	—	3		
倒木起こし			—	—	—		
枝打ち			—	—	—		
除伐等			1	—	1		
間伐			1	—	1		
更新伐		整理伐		36	—	36	
		人工林整理伐		—	—	—	
		長期育成循環施業		—	—	—	
		その他(上記以外)		—	—	—	
小計			36	0	36		
森林作業道整備			21,016	—	21,016		

(ウ) 資金種別造林実績 (民有林)

(単位 ha)

種別	年度	15	16	17	18	19	20	21	22	23	24	25
補助		186	212	194	219	238	188	240	202	302	262	252
融資		—	—	—	3	—	—	—	4	—	—	—
県営林		—	—	4	—	—	—	—	—	—	—	—
森林農地整備センター		88	56	74	79	74	82	116	45	65	24	70
自力		5	9	0	4	6	1	1	0	1	1	—
治山		15	28	26	12	15	8	7	5	2	5	14
計		294	305	298	317	333	279	364	256	370	292	337

※ 分収林を含む、樹下植栽は含まない。

(エ) 樹種別人工造林実績

a 民有林

(単位 ha)

種別 \ 年度	16	17	18	19	20	21	22	23	24	25
スギ	183	147	189	160	164	166	132	199	134	168
アカマツ	—	9	1	3	3	3	1	—	3	—
クロマツ	9	8	6	3	1	0	4	1	3	10
ヒバ	79	64	58	59	32	106	39	46	41	28
その他針葉樹	7	14	4	24	24	41	34	80	69	81
ブナ	2	4	4	13	1	2	1	2	1	1
クリ	8	10	11	14	17	16	12	14	5	7
ケヤキ	8	7	15	21	14	11	7	7	7	2
その他広葉樹	9	35	29	36	23	19	26	21	29	40
計	305	298	317	333	279	364	256	370	292	337

※ 分収林を含む。

b 国有林

(単位 ha)

種別 \ 年度	16	17	18	19	20	21	22	23	24	25
スギ	93	36	88	179	174	243	197	278	453	252
アカマツ	—	—	—	—	—	—	—	—	—	—
カラマツ	—	—	—	—	—	—	—	—	39	16
その他針葉樹	1	2	2	25	23	24	10	2	5	1
広葉樹	—	—	1	7	4	1	4	6	9	0
計	94	38	91	211	201	268	211	286	506	270

※ 分収林は含まない。

(オ) 樹種別樹下植栽実績

a 民有林

(単位 ha)

種別 \ 年度	16	17	18	19	20	21	22	23	24	25
スギ	9	3	5	16	—	1	1	1	1	1
ヒバ	160	110	149	211	142	155	182	188	116	253
その他針葉樹	1	—	1	1	—	0	1	1	2	1
広葉樹	5	12	7	10	8	37	22	7	4	1
計	175	125	162	238	150	193	206	197	123	256

※ 分収林を含む。

b 国有林

(単位 ha)

種別 \ 年度	16	17	18	19	20	21	22	23	24	25
スギ	2	5	—	—	—	—	—	—	—	—
その他針葉樹	0	0	—	—	—	—	—	—	—	—
計	2	5	—	—	—	—	—	—	—	—

※ 分収林は含まない。

## (2) 間伐事業等の実績

近年の国産材価格の低迷や経営コストの増大等による林業採算性の悪化などによって、森林所有者の林業経営に対する意欲が減退しており、良質材の生産や森林の持つ公益的機能を高度に発揮させるために必要不可欠な間伐がなかなか進まない状況となっています。

県では、平成19年8月に「青森県森林吸収量確保推進計画」を策定し、平成24年度までの6年間の間に森林吸収量確保のために、低コスト化や団地化などにより、間伐を着実に進めることとしています。

### ア 間伐実施面積

(単位 ha)

年 度	H21	H22	H23	H24	H25
面 積	6,190	6,328	6,175	3,295	4,277

※実績値に計上している事業（造林補助事業、未整備森林緊急公的整備導入モデル事業、条件不利森林公的整備緊急特別対策事業、森林整備加速化・林業再生事業、治山事業、県営林事業、森林農地整備センター、自力等）

### イ 高性能林業機械等の導入

機 種 名	H21	H22	H23	H24	H25
ハーベスタ	台	台	台	台	台
		6	6	2	1
プロセッサ	3		2	1	3
フォワーダ	3	2	6	4	2
スイングヤード					
グラップル (バックホウ)	6	3	6	6	4
グラップル (トラック)	1	3	1	3	1
その他					
合計	13	14	21	16	11

※実績計上している事業（間伐等森林整備促進対策事業、森林整備加速化・林業再生事業）

### ウ 平成25年度路網整備

(単位 本、m)

市町村	年度	
	加速化・林業再生事業	
	路線数	延長
青森市	2	914.1
平内町	1	247.3
大鰐町	2	5,000.0
八戸市	2	2,021.0
三戸町	1	504.0
五戸町	2	1,500.0
田子町	2	2,382.0
南部町	2	3,739.0
階上町	2	3,199.8
新郷村	1	780.0
五所川原市	2	7,125.0
鱒ヶ沢町	4	5,932.0
深浦町	1	352.0
十和田市	1	2,500.0
むつ市	1	1,600.0
計	26	37,796.2

※実績はH24繰越及びH25通常分の合計。

### エ 森林整備加速化・林業再生事業による除間伐

(単位 ha)

区 分	H24	H25
除 間 伐	323	331
計	323	331

### (3) 種苗の生産状況

#### ア 年度別種苗養成実績

(単位 面積：ha、生産量：千本)

種 苗	苗 齢	21		22		23		24		25	
		床面積	生産量	床面積	生産量	床面積	生産量	床面積	生産量	床面積	生産量
ス ギ	1	0.52	2,404	0.43	2,865	0.68	5,563	0.70	3,916	0.55	6,095
	2	4.02	1,381	4.43	1,726	5.00	1,223	6.33	1,629	4.35	1,492
	3	5.44	984	6.43	1,232	7.73	1,234	7.33	1,128	5.48	1,075
	小計	9.98	4,769	11.29	5,823	13.41	8,020	14.36	6,673	10.38	8,662
アカマツ	1	0.01	14	0.01	21	0.01	15	0.01	6	0.00	11
	2	0.03	13	0.04	17	0.07	17	0.04	11	0.04	2
	3	0.00	0	0.00	0	0.00	0	0.00	0	0.00	0
	小計	0.04	27	0.05	38	0.08	32	0.05	17	0.04	13
クロマツ	1	0.03	60	0.01	72	0.05	227	0.12	313	0.09	576
	2	0.14	55	0.18	67	0.39	77	0.56	109	0.64	253
	3	0.00	0	0.00	0	0.03	8	0.00	0	0.00	0
	小計	0.17	115	0.19	139	0.47	312	0.68	422	0.73	829
カラマツ	1	0.05	151	0.01	85	0.02	131	0.03	29	0.02	116
	2	0.28	92	0.27	100	0.30	74	0.24	63	0.15	72
	3	0.03	8	0.07	19	0.14	36	0.00	0	0.07	22
	小計	0.36	251	0.35	204	0.46	241	0.27	92	0.24	210
ヒ バ	1	0.44	1,186	0.34	1,072	0.26	1,435	0.39	1,424	0.33	2,141
	2	2.31	1,243	1.81	1,014	4.37	1,037	4.21	1,455	3.36	987
	3	1.64	307	2.28	425	2.31	423	2.38	450	1.45	330
	小計	4.39	2,736	4.43	2,511	6.94	2,895	6.98	3,329	5.14	3,458
そ の 他	1	0.03	24	0.03	78	0.02	183	0.20	92	0.09	117
	2	0.20	67	0.20	229	0.37	107	0.30	67	0.26	186
	3	0.43	150	0.43	149	0.51	69	0.10	18	0.11	12
	小計	0.66	241	0.66	456	0.90	359	0.60	177	0.46	315
合 計	1	1.08	3,839	0.83	4,193	1.04	7,554	1.45	5,780	1.08	9,056
	2	6.98	2,851	6.93	2,851	10.50	2,535	11.68	3,334	8.80	2,992
	3	7.54	1,449	9.21	1,825	10.72	1,770	9.81	1,596	7.11	1,439
	小計	15.60	8,139	16.97	8,869	22.26	11,859	22.94	10,710	16.99	13,487

※ 生産量は得苗数

#### イ 年度別種苗養成者別養成面積及び養成本数

(単位 面積：ha、養生量：千本)

年 度	養 成 者	養 成 者 数	養 成 面 積	養 成 本 数
21	森 林 組 合	3	5.60	1,860
	山林種苗協同組合等	15	24.23	7,805
	計	18	29.83	9,665
22	森 林 組 合	3	4.65	849
	山林種苗協同組合等	15	22.78	5,341
	計	18	27.43	6,190
23	森 林 組 合	3	8.89	926
	山林種苗協同組合等	15	27.75	4,123
	計	18	36.64	5,049
24	森 林 組 合	2	5.64	792
	山林種苗協同組合等	15	22.54	4,890
	計	17	28.18	5,682
25	森 林 組 合	2	4.04	402
	山林種苗協同組合等	15	22.54	1,250
	計	17	26.58	1,652

※ 養成本数は2年生、3年生の床替本数

#### (4) 社団法人青い森農林振興公社の事業実績

(単位 ha,m)

年度	新植	改植	補植	保 育								作 業 路	
				下刈	つる切り	クズ防除	施肥	雪起こし	除伐	枝打	間伐	開設	補修
45	101												
46	211		29	232								3,007	
47	304	9	92	588								5,716	
48	453		121	1,216								15,272	
49	451	3	205	1,732								9,828	
50	453	11	217	2,072								13,560	
51	450	43	147	2,805								14,897	4,565
52	490	31	324	2,912								10,540	1,360
53	504	30	590	2,911	186							16,588	2,930
54	451	3	328	3,219	312							17,504	1,865
55	451	53	329	3,458	440							16,788	2,249
56	450	57	389	3,710	467	73	20	82				15,856	31,545
57	470	70	369	3,739	547	55	20	32	21			18,868	4,965
58	501	39	374	3,778	403	50	20	8	131			20,139	6,065
59	346	35	404	3,408	364	60	17	106	324			18,781	12,155
60	327	32	288	3,575	457	75	64	128	346			9,000	9,000
61	320	51	283	3,436	532	151	74	157	443			9,846	9,000
62	320	28	271	3,168	554	125	149	186	343		106	11,880	9,891
63	320	32	240	2,904	741	79	112	238	463			10,972	10,505
1	320	34	34	2,607	548	89	121	263	863			15,613	3,120
2	320	22	95	2,590	631	192	200	210	941			10,075	12,130
3	320	12	32	2,701	144	209	251	186	964			11,226	10,630
4	320	9	7	2,233	168	110	285	89	614			12,151	17,975
5	260	17	18	2,091	56	37	130	73	874	632		14,991	14,865
6	350		22	1,894	49	43	101	61	1,049	544		16,143	14,208
7	330	6	32	2,063	176	29	83	78	929	709		15,894	14,242
8	150	18	74	1,930	178	32	62	86	1,159	766	255	14,251	32,764
9	150	32	20	1,827	174	19	106	111	1,360	758	150	6,332	17,946
10	150	9	20	1,714	120	37	64	93	1,243	802	246	8,391	12,646
11	150	4	5	1,572		18	37	67	1,201	814	288	14,165	19,637
12	150	2	3	1,149		2	10	25	858	672	304	8,262	17,641
13	50			1,021		13		30	707	535	367	1,715	7,791
14	22			912		9		26	571	227	355	225	11,794
15				541		8		6	729	640	413	1,540	11,675
16				386		5		1	622	511	370	1,485	7,596
17				221					574	466	303	770	3,290
18				87					675	533	254	860	3,020
19		7		80					591	383	258	870	2,250
20				32					689	395	226	760	1,750
21				12					664	318	209	900	7,344
22				11					1,222	61	79	7,212	600
23									1,372		35	3,840	
24	事業実績なし（※平成25年4月8日解散）												
計	10,415	698	5,362	76,540	7,245	1,519	1,927	2,343	22,542	9,767	4,219	406,713	351,009



# 5 林 道

- (1) 林道事業
- (2) 林道施設災害復旧事業
- (3) 地域森林計画（前期）における計画延長と実績
- (4) 平成25年度林道事業実績

## 5 林 道

森林の総合的な管理、経営を行うために必要な本県の目標林内道路密度は23.6m/ha（内、目標林道密度は、12.8m/ha）ですが、平成25年度末現在の林道延長は1,207km、林道密度は5.0m/haとなっています。

なお、平成25年度の開設実績は、6路線で約4.0kmとなっています。

### （１）林道事業

#### ア 国庫補助事業

（単位 千円）

区 分	事 業 名	25年度実績			26年度計画			B/A (%)
		路線数	事業費	県予算額 A	路線数	事業費	県予算額 B	
森林居住環境 整備事業	山のみち地域づくり交付金事業	-	-	-	-	-	-	0.0
	小 計	-	-	-	-	-	-	0.0
森林環境保全 整備事業	林業専用道等 整備事業	1	20,700	13,234	2	77,904	49,433	
	林道点検診断事業	3	1,785	-	-	-	-	
	小 計	4	22,485	13,234	2	77,904	49,433	
農山漁村地域 整備交付金 事業	育成林整備事業	-	-	-	2	229,726	177,062	0.0
	山のみち地域づくり交付金事業	-	-	-	2	297,560	213,489	#DIV/0!
	小 計	-	-	-	4	527,286	390,551	#DIV/0!
地域自主戦略 交付金事業	フォレスト・ コミュニティ 総合整備事業	1	69,955	69,957	-	-	-	0.0%
	育成林整備事業	1	118,000	118,003	-	-	-	0.0%
	山のみち地域づくり交付金事業	2	150,000	107,617	1	-	-	0.0%
	小 計	4	337,955	295,577	1	-	-	0.0%
道整備交付金 事業	道整備交付金 事業	1	146,098	146,107	1	152,760	153,794	105.3%
	小 計	1	146,098	146,107	1	152,760	153,794	105.3%
合 計		9	506,538	454,918	8	757,950	593,778	130.5%

※ 24→25の繰越は25の実績、25→26の繰越は26の計画。

## イ 県費単独事業

(単位 千円)

区 分	25年度実績			26年度計画			B/A
	路線数	事業費	県予算額 A	路線数	事業費	県予算額 B	(%)
県 単 林 道	7	7,404	3,702	8	10,240	5,120	138.3%
ふるさと林道緊急 整備	1	21,777	21,777	-	-	-	
計	8	29,181	25,479	8	10,240	5,120	20.1%

※ 24→25の繰越は25の実績、25→26の繰越は26の計画。

## (2) 林道施設災害復旧事業

### ア 国庫補助事業

(単位 千円)

区 分	25年度実績			26年度計画			B/A
	路線数	事業費	県予算額 A	路線数	事業費	県予算額 B	(%)
過年発生林道施設 災害復旧事業	-	-	-	3	28,434	-	-
現年発生林道施設 災害復旧事業	7	14,690	12,097	34	130,975	118,300	977.9%
計	7	14,690	12,097	37	159,409	118,300	977.9%

※ 24→25の繰越は25の実績、25→26の繰越は26の計画。

## イ 県費単独事業

区 分	25年度実績			26年度計画			B/A
	路線数	事業費	県予算額A	路線数	事業費	県予算額B	(%)
過年発生林道施設 災害復旧事業	5	7,162	2,460	4	5,404	2,702	109.8%
現年発生林道施設 災害復旧事業	-	-	-	-	1,910	955	-
計	5	7,162	2,460	4	7,314	3,657	148.7%

## (3) 地域森林計画（前期）における計画延長と実績

地域森林計画区	計画期間	計画延長 (m)	実績延長(m)
三 八 上 北	H22～H26	137,800	5,861
下	H21～H25	28,000	0
東	H23～H27	41,000	0
津	H19～H23	70,800	15,817

#### (4) 平成25年度林道事業実績

(単位 延長：m、金額：千円)

事業名 県民局	森林環境保全整備事業			地域自主戦略交付金事業			農山漁村地域整備交付金事業		
	路線数	延長	事業費	路線数	延長	事業費	路線数	延長	事業費
東青									
中南	1	40.0	20,700	1	318.0	69,955			
三八				2	2,447.0	150,000			
上北									
下北									
西北				1	307.0	118,000			
計	1	40.0	20,700	4	3,072.0	337,955	0	0.0	0

事業名 県民局	災害復旧			県単林道			県単災害復旧		
	路線数	延長	事業費	路線数	延長	事業費	路線数	延長	事業費
東青	7	121.0	14,690						
中南							1	11.0	1,350
三八									
上北									
下北				2	130.0	2,850			
西北				5	59.0	4,554	2	27.0	3,114
計	7	121.0	14,690	7	189.0	7,404	3	38.0	4,464

※ 災害復旧に指導監督費は含まれていない。

事業名 県民局	道整備交付金事業			ふるさと林道			合計		
	路線数	延長	事業費	路線数	延長	事業費	路線数	延長	事業費
東青							7	121.0	14,690
中南							3	369.0	92,005
三八	1	906.0	146,098				3	3,353.0	296,098
上北							0	0.0	0
下北							2	130.0	2,850
西北							8	393.0	125,668
計	1	906.0	146,098	0	0.0	0	23	4,366.0	531,311

※ ( ) は2ヶ年施行の1年目、下段裸書は完成延長である。

※ 上記実績には、24→25の繰越を含む。25→26の繰越は含まず。

# 6 治 山

- (1) 平成 25 年度実績及び平成 26 年度計画
- (2) 山地災害危険地区

## 6 治 山

本県は、近年多発している局地的集中豪雨や地質が脆弱なことによる融雪期の土砂災害から地域住民の生命や財産を守る山地災害防止対策や、安全・安心できれいな水を持続的に供給するための水源かん養機能等の向上を図る森林整備、風や砂、潮の害から生活環境を守る海岸防災林の整備と東日本大震災の津波により被災したクロマツ林の早期復旧などが重要な課題となっています。

県では、「攻めの農林水産業」の中で「山・川・海をつなぐ水循環システムの再生・保全」を重点的に推進することとしており、治山事業については、『森林整備保全事業計画（平成 26 年度～平成 30 年度）』に基づき、

- ① 豊かで安全・安心な水資源を持続的に保全するための森林整備
- ② 山地災害に強い森林を築くため、被災地の早期復旧と山地災害危険地区の整備
- ③ 都市近郊の緑豊かな生活環境の保全を図るための整備

の三点を重点目標に実施しています。

また、農林水産業を支える公共事業を「環境公共」と位置づけて推進しており、治山事業では、平成 20 年度から環境公共モデル地区を選定し、地域力の再生、農林水の連携、環境の保全・再生の 3 つの方向性に取り組むこととしています。

# (1) 平成25年度実績及び平成26年度計画

(単位 千円)

事業名	平成25年度実績		平成26年度計画	
	箇所	事業費	箇所	事業費
復旧治山	19	605,371	11	390,325
地すべり防止	3	136,487	3	174,262
防災林造成	20	419,147	20	1,012,434
水源地域等保安林整備	36	646,480	35	374,732
農山漁村地域整備交付金事業	43	1,537,448	35	1,056,256
地域自主戦略交付金	14	484,194	0	0
治山事業	6	178,197	0	0
漁場保全の森づくり事業	8	305,997	0	0
治山事業計	135	3,829,127	104	3,008,009
治山施設災害関連	0	0	0	0
災害関連緊急治山	0	0	0	0
林地荒廃防止施設災害関連	0	0	0	0
林地荒廃防止施設等災害復旧	1	150	1	40,936
過年災	0	0	(1)	3,934
現年災	1	150	1	37,002
県単事業	29	113,586	27	115,016
治山施設管理	8	4,586	5	6,016
小規模治山(補助金)	8	32,000	7	32,000
自然災害防止	13	77,000	15	77,000
合計	165	3,942,863	132	3,163,961

- ※ 1 箇所数は、実績又は計画の実施箇所数  
 2 平成25年度実績には平成24年度繰越分を含む  
 3 平成26年度計画には平成25年度繰越分を含む  
 4 事業の内訳は次のとおり  
 防災林造成・・・海岸防災林造成、保安林緊急改良  
 水源地域等保安林整備・・・水源森林再生対策、奥地保安林保全緊急対策、水源の里保全緊急整備  
 保安林改良、保育

## (2) 山地災害危険地区

### ア 山腹崩壊危険地区・崩壊土砂流出危険地区

市 町 村	山腹崩壊危険地区数	崩壊土砂流出危険地区数	公 共 施 設 等
青 森 市	27	54	人家・公共施設・国道等
弘 前 市	44	99	人家・公共施設・国道等
八 戸 市	26	61	人家・公共施設・国道等
黒 石 市	12	44	人家・公共施設・国道等
五所川原市	17	73	人家・公共施設・国道等
十和田市	52	129	人家・公共施設・国道等
三 沢 市	4	1	市道
む つ 市	32	57	人家・公共施設・国道等
つ が る 市	2		県道等
平 川 市	24	80	人家・公共施設・国道等
平 内 町	17	33	人家・公共施設・国道等
今 別 町	8	7	人家・公共施設・国道等
外ヶ浜町	17	20	人家・公共施設・国道等
鱒ヶ沢町	14	31	人家・公共施設・県道等
深 浦 町	24	81	人家・公共施設・国道等
西目屋村	17	76	人家・公共施設・県道等
大 鱧 町	14	70	人家・公共施設・国道等
中 泊 町	27	44	人家・公共施設・国道等
野 辺 地 町		1	人家・公共施設・県道
七 戸 町	14	27	人家・公共施設・国道等
六 戸 町	4	1	人家・町道
横 浜 町	4		人家・公共施設・国道等
東 北 町	8	6	人家・公共施設・県道等
六ヶ所村	5	7	人家・公共施設・国道等
大 間 町		1	人家・公共施設・国道
東 通 村	15	59	人家・公共施設・国道等
風 間 浦 村	16	28	人家・公共施設・国道等
佐 井 村	7	12	人家・公共施設・国道等
三 戸 町	30	87	人家・公共施設・国道等
五 戸 町	51	120	人家・公共施設・国道等
田 子 町	32	104	人家・公共施設・国道等
南 部 町	42	74	人家・公共施設・国道等
階 上 町	3	12	人家・県道等
新 郷 村	44	157	人家・公共施設・国道等
計	653	1,656	



## イ 地すべり危険区域箇所

### (ア) 地すべり防止区域指定箇所

#### 地すべり等防止法（昭和33年法律第30号）による指定箇所

地すべり 地域名	位置	面積	土地			家屋		公共施設			指定年月日
			田畑	山林	その他	住宅	その他	道路	橋梁	その他	
山 館	上北郡七戸町 字山館	ha 37.16	ha	ha 37.16	ha	戸		国道 200m 林道1,000m		防災ダム1	昭和44年6月12日 告示 856号
八景森	西津軽郡 鯺ヶ沢町 大字芦菴町 字響滝	15.79		15.79		30		県道 600m 町道 800m		学校1	昭和47年10月31日 告示 2025号
菅 場	三戸郡新郷村 大字戸来 字戸来岳	114.35		108.57	5.78			国道1,690m			昭和48年6月19日 告示 1240号 平成14年6月26日 告示 1196号
南金沢	西津軽郡 鯺ヶ沢町 大字南金沢 字上高根山	124.47	6.25	100.63	17.59	92		県道1,000m 町道1,000m		学校1	昭和49年8月31日 告示 828号 平成6年11月4日 告示 1502号
下風呂	下北郡 風間浦村 大字下風呂 字下風呂	24.04		22.88	1.16	82		国道 600m		官公署1 病院1	昭和51年2月20日 告示 147号
磯 谷	下北郡佐井村 大字佐井 字磯谷	100.74	7.97	88.35	4.42	48		国道2,300m		学校1	昭和51年6月18日 告示 589号 昭和60年4月25日 告示 596号 昭和63年6月23日 告示 880号
王余魚沢	青森市浪岡 大字王余魚沢 字寺山	236.00		233.80	2.20	19		市道1,000m		学校1	昭和54年4月25日 告示 615号 平成2年10月2日 告示 1245号
雨 池	三戸郡新郷村 大字戸来 字雨池	116.57		115.48	1.09			国道 500m		防災ダム1	昭和54年4月25日 告示 616号 昭和63年6月22日 告示 854号
大林寺	西津軽郡 深浦町 大字長慶平 字大林寺	77.31	1.76	70.25	5.30	5		県道1,100m			昭和63年6月22日 告示 852号
平 山	黒石市大字袋 字平山	36.34		35.98	0.36			林道 910m		多目的ダム 1	平成10年3月16日 告示 368号
芦 菴	西津軽郡 深浦町 大字長慶平 字芦菴	66.04	2.06	41.35	22.63	11	1	町道1,800m		公民館1 学校1	平成11年7月21日 告示 2671号
和 平	三戸郡田子町 大字遠瀬 字和平	15.62	0.95	14.52	0.15			公衆用道路			平成15年3月31日 告示 574号
長 後	下北郡佐井村 大字長後 字長後	37.72	1.77	27.26	8.69			国道 990m			平成25年4月11日 告示 1021号
計	13箇所	1002.15	20.76	912.02	69.37						

## (イ) 地すべり危険地

危険地区番号	位 置			地 区 名	直接保全対象			備考
	市 町 村	大 字	字		人家 戸数	公共施設		
						種 類	数 量	
321-G0001	鱒ヶ沢町	芦菴町	響 滝	八景森	30	学校 県道 町道	1 600m 800m	指定地
321-G0002	鱒ヶ沢町	南金沢	上高根山	南金沢	92	学校 県道 町道	1 1,000m 1,000m	指定地
321-G0003	鱒ヶ沢町	一ツ森	上 禿	一ツ森町	52	学校 県道	1 1,100m	
323-G0001	深浦町	長慶平	芦 菴	芦 菴	42	学校 県道	1 3,400m	指定地
323-G0002	深浦町	追良瀬	相野山	大山	-	県道	1,000m	
323-G0003	深浦町	長慶平	津軽平	津軽平	6	県道	520m	
323-G0004	深浦町	上長慶平	大林寺	大林寺	5	県道	1,100m	指定地
323-G0005	深浦町	岩 崎	岩崎山	岩崎山	1	県道	3,700m	
202-G0001	弘前市	一野渡	中平山	中泊沢	-	市道	500m	
204-G0001	黒石市	浅瀬石	浅瀬石山	浅瀬石山	-	農道	800m	
204-G0002	黒石市	袋	平 山	平 山	-	ダム 市道	1 910m	指定地
343-G0001	西目屋村	川原平	美山湖	美山湖	-	ダム 林道	1 500m	
362-G0001	大鰯町	虹 貝	清 川	三軒新田	-	県道	1,300m	
201-G0001	青森市 浪 岡	王余魚沢	寺 山	王余魚沢	19	学校 林道	1 1,000m	指定地
307-G0001	外ヶ浜町		平館今津 鳴川岳	鳴川岳	-	林道	350m	
307-G0002	外ヶ浜町		平館野 田山下	山下	25	国道	1,000m	
307-G0003	外ヶ浜町		平館 弥蔵釜	弥蔵釜	3	国道	150m	
301-G0001	平内町	内童子	童 子	母 沢	-	県道 林道	500m 450m	
208-G0001	むつ市	川内町 大 滝		大 滝	1	農道	800m	
208-G0002	むつ市	大畑町 大 恐山		恐 山	-	県道 林道	600m 1,100m	

危険地区番号	位 置			地 区 名	直接保全対象			備考
	市 町 村	大 字	字		人家 戸数	公共施設		
						種 類	数 量	
425-G0001	風間浦村	下風呂	下風呂	下風呂	82	官公署 病院 国道	1 1 600m	指定地
426-G0001	佐井村	佐井	磯谷	磯谷	48	学校 国道	1 2,300m	指定地
426-G0002	佐井村	川目		川目	26	村道	200m	
206-G0001	十和田市	滝沢	上指久保	上指久保	-	ダム 林道	1 32,000m	
206-G0002	十和田市	法量	相ノ窪	相ノ窪	-	県道	900m	
206-G0003	十和田市	法量	相ノ窪	泥湊	-	県道	600m	
402-G0001	七戸町		山館	山館1号	-	ダム 国道 林道	1 200m 1,000m	指定地
402-G0002	七戸町		和田川	和田川	-	国道	1,000m	
402-G0003	七戸町		山館	山館2号	-	ダム 国道	1 400m	
441-G0001	三戸町	泉山	野瀬	野瀬	1	町道	300m	
450-G0001	新郷村	戸来	戸来岳	菅場	-	国道	500m	指定地
450-G0002	新郷村	戸来	雨池	雨池	-	国道	500m	指定地
443-G0001	田子町	遠瀬	和平	和平				指定地
計		33箇所						

(ウ) 小規模山地崩壊危険地区

市町村	地区数	公 共 施 設 等	市町村	地区数	公 共 施 設 等
青 森 市	2	人家・市道等	六 戸 町	2	農地
弘 前 市	5	人家・農道	東 北 町	4	人家・公共施設・農道
八 戸 市	2	市道	六ヶ所村	1	人家
十和田市	9	人家・公共施設・市道等	おいらせ町	2	人家・国道
三 沢 市	2	人家・県道等	東 通 村	2	林道
む つ 市	8	人家・公共施設・国道等	風 間 浦 村	8	人家・公共施設・国道等
平 川 市	2	人家・公共施設・市道	佐 井 村	16	人家・公共施設・国道等
平 内 町	10	人家・国道等	三 戸 町	5	人家・公共施設・町道
今 別 町	6	人家・公共施設・国道等	五 戸 町	2	人家・町道
蓬 田 村	1	国道	田 子 町	8	人家・公共施設・県道等
外ヶ浜町	17	人家・公共施設・国道等	南 部 町	6	人家・公共施設・国道等
鱒ヶ沢町	1	町道・公共施設	階 上 町	1	農地
中 泊 町	4	人家・町道	新 郷 村	8	人家・公共施設・国道等
七 戸 町	11	人家・公共施設・町道等	計	145	

(工) 海岸侵食危険地

地区名	市 町 村 名	海岸延長(km)	防災林延長(km)	侵食海岸延長(km)
	深 浦 町	73.3	5.5	5.5
	鱒 ケ 沢 町	19.0	1.8	1.8
	つ が る 市	13.6	7.4	7.4
	五 所 川 原 市	12.4	3.8	3.8
	計	118.3	18.5	18.5
津軽海峡	東 通 村	61.7	19.2	19.2
	む つ 市	5.3	1.7	1.7
	計	67.0	20.9	20.9
むつ湾内	外 ケ 浜 町	16.7	1.8	1.8
	野 辺 地 町	19.3	4.5	4.5
	横 浜 町	22.8	10.8	10.8
	む つ 市	62.6	15.8	15.8
	計	121.4	32.9	32.9
太平洋岸	お い ら せ 町	7.7	7.3	7.3
	三 沢 市	23.9	16.2	16.2
	六 ケ 所 村	27.8	13.3	13.3
	八 戸 市	38.3	6.4	6.4
	階 上 町	5.5	0.1	0.1
	計	103.2	43.3	43.3
合 計		409.9	115.6	115.6

(オ) なだれ危険箇所

市 町 村	箇所数	市 町 村	箇所数
青 森 市	8	西 目 屋 村	5
弘 前 市	8	大 鱒 町	3
八 戸 市	2	中 泊 町	2
黒 石 市	7	六 戸 町	1
五 所 川 原 市	2	東 通 村	4
十 和 田 市	6	風 間 浦 村	3
む つ 市	5	佐 井 村	2
平 川 市	7	田 子 町	2
平 内 町	2	南 部 町	2
今 別 町	1	新 郷 村	3
外 ケ 浜 町	2		
鱒 ケ 沢 町	11		
深 浦 町	3	計	91

# 7 森林保全

- (1) 保安林種別面積
- (2) 林地開発許可実績
- (3) 保険
- (4) 民有林野の火災
- (5) 森林病虫害等発生状況

## 7 森林保全

県土の保全、水資源のかん養、県民の保健休養等森林の有する公益的機能を高めるため、保安林の指定、森林開発規制、森林国営保険の加入促進、森林病虫害防除、林野火災の防止対策等の森林保全管理に関する諸施策の強化を図ります。

### (1) 保安林種別面積

(単位 ha)

国民別 保安林種	国 有 林	民 有 林	合 計
水源かん養保安林	299,809	26,433	326,242
土砂流出防備保安林	(689) 28,635	16,891	(689) 45,526
土砂崩壊防備保安林	763	232	995
飛砂防備保安林	24	2,278	2,302
防風保安林	2,060	2,774	4,834
水害防備保安林	—	—	—
潮害防備保安林	—	17	17
干害防備保安林	4,484	873	5,357
防雪保安林	—	—	—
防霧保安林	—	—	—
なだれ防止保安林	99	(8) 70	(8) 169
落石防止保安林	—	8	8
防火保安林	—	(4) 42	(4) 42
魚つき保安林	—	(16) —	(16) —
航行目標保安林	—	—	—
保健保安林	(19,605) 2,185	(6,227) 493	(25,832) 2,678
風致保安林	(103) —	(19) 50	(122) 50
合 計	(20,397) 338,059	(6,274) 50,161	(26,671) 388,220

【平成26年3月31日現在】

※ ( ) は上段いずれかの保安林と兼種指定であり、外数である。

## (2) 林地開発許可実績

### ア 許可の実績

(単位 件、ha)

年度	開発目的 件数 面積区分	工場用 地造成	宅 地 造 成	ゴルフ場 造 成	農用地 造 成	レジャー 施 設 の 造 成	土石の 採 掘	その他	計
	許 可 面 積	2	—	—	9	5	17	—	33
17	件 数	2	—	1	1	—	8	7	18
	許 可 面 積	45	—	1	4	—	32	18	100
18	件 数	2	—	—	2	—	4	2	10
	許 可 面 積	3	—	—	8	—	8	8	27
19	件 数	3	1	—	4	—	2	3	13
	許 可 面 積	12	5	—	15	—	12	11	55
20	件 数	—	—	—	—	—	3	1	4
	許 可 面 積	—	—	—	—	—	10	1	11
21	件 数	—	—	—	4	—	8	—	12
	許 可 面 積	—	—	—	24	—	5	—	29
22	件 数	3	—	—	5	—	4	—	12
	許 可 面 積	7	—	—	20	—	7	—	34
23	件 数	1	—	—	3	—	13	2	19
	許 可 面 積	1	—	—	15	—	62	2	80
24	件 数	1	—	—	2	—	3	1	7
	許 可 面 積	2	—	—	25	—	4	0	31
25	件 数	6	—	—	2	—	3	2	13
	許 可 面 積	40	—	—	19	—	14	13	86

※ 本許可実績には変更許可分を含む。

### イ 連絡調整等の実績

(単位 件、ha)

年度	開発目的 件数 面積 区分	工場用 地造成	学 校 博 物 館 用 地 造 成	宅 地 造 成	公園・ 運動場 等造成	農用地 造 成	土石の 採 掘	道 路 鉄 道 等 の 造 成	ダム等 の 設 置	その他	計
	調 整 面 積	—	—	—	—	—	—	3	—	8	11
17	件 数	1	—	—	—	—	—	—	—	2	3
	調 整 面 積	11	—	—	—	—	—	—	—	21	32
18	件 数	—	—	—	—	—	—	—	—	6	6
	調 整 面 積	—	—	—	—	—	—	—	—	64	64
19	件 数	—	—	—	—	—	—	—	1	—	1
	調 整 面 積	—	—	—	—	—	—	—	1	—	1
20	件 数	—	—	—	—	—	—	3	—	1	4
	調 整 面 積	—	—	—	—	—	—	11	—	10	22
21	件 数	3	—	—	—	—	—	1	—	—	4
	調 整 面 積	22	—	—	—	—	—	0	—	—	22
22	件 数	—	—	—	—	—	—	4	—	1	5
	調 整 面 積	—	—	—	—	—	—	4	—	3	7
23	件 数	—	—	—	—	—	—	—	—	—	—
	調 整 面 積	—	—	—	—	—	—	—	—	—	—
24	件 数	—	—	—	—	—	—	1	—	1	2
	調 整 面 積	—	—	—	—	—	—	11	—	8	19
25	件 数	3	—	—	—	—	—	2	—	—	5
	調 整 面 積	21	—	—	—	—	—	7	—	—	28



### (3) 保険

森林の損害てん補制度には、森林国営保険法に基づき国が行う森林国営保険と全国森林組合連合会（全森連）が行う森林災害共済とがあり、共に災害によって林業の再生産が阻害されることを防止することによって、林業経営の安定に大きく寄与してきました。しかし、全森連が扱う保険の財政状況が逼迫し、平成14年度をもって保険事業から撤退したため、平成15年度以降は国が単独で保険事業を担っています。

林業に対する国民のニーズは「生活環境の保全・形成」や「地球温暖化防止」など多様化しているため、林業経営の支えとなる保険事業は、今より質の高い合理的な災害の損失補てんを求められ、それに応えていく必要があります。

#### ア 森林国営保険加入率等の推移

(単位 ha、%)

年度	人工林面積 (民有林)	契約面積	引受率	責任保険金額 (百万円)	収入保険料 (千円)	支払保険金 (千円)	支払率
18	134,736	27,561.54	20.5	34,528	62,110	13,786	22.2
19	137,818	26,551.13	19.3	33,659	54,780	12,560	22.9
20	137,818	25,408.28	18.4	32,383	93,495	9,159	9.8
21	137,818	23,864.47	17.3	30,738	58,138	3,143	5.4
22	137,818	21,506.98	15.6	26,873	53,433	1,098	2.1
23	137,818	22,321.93	16.2	27,504	57,018	256	0.4
24	137,355	21,603.77	15.7	26,960	43,719	24,066	55.0
25	137,355	20,458.91	14.9	26,319	48,388	41,813	86.4

#### イ 損害てん補状況

(単位 件、ha、千円)

年度 区分	平成22年度			平成23年度			平成24年度			平成25年度		
	災害 件数	実損 面積	保険金	災害 件数	実損 面積	保険金	災害 件数	実損 面積	保険金	災害 件数	実損 面積	保険金
火災	—	—	—	—	—	—	—	—	—	2	0.21	506
風害	—	—	—	—	—	—	—	—	—	—	—	—
水害	—	—	—	—	—	—	3	0.27	220	6	1.02	234
雪害	1	0.10	95	1	2.05	256	34	28.46	23,624	56	30.45	39,125
干害	—	—	—	—	—	—	—	—	—	—	—	—
凍害	3	0.72	1,003	—	—	—	1	0.16	162	9	9.09	1,948
潮害	—	—	—	—	—	—	—	—	—	—	—	—
噴火害	—	—	—	—	—	—	—	—	—	—	—	—
計	4	0.82	1,098	1	2.05	256	38	28.89	24,006	73	40.77	41,813

## (4) 民有林野の火災

### ア 地域県民局別林野火災状況

(単位 件、ha、千円)

年次	管内 区分	東青	中南	三八	上北	下北	西北	計
		平成16年	件数 面積 被害額	4 0.21 0	9 7.08 376	14 13.88 51,256	12 1.95 1,947	
平成17年	件数 面積 被害額	— — —	4 0.24 0	6 91.26 188,348	9 0.91 1,296	1 0.12 30	3 2.26 6,573	23 94.79 196,247
平成18年	件数 面積 被害額	2 0.31 120	2 0.10 0	14 2.10 4,531	8 3.43 844	1 0.08 0	5 0.79 20	32 6.81 5,495
平成19年	件数 面積 被害額	5 2.24 0	11 5.72 1,539	3 0.09 69	9 0.95 712	1 0.05 0	12 7.64 5,442	41 16.69 7,762
平成20年	件数 面積 被害額	7 0.51 0	4 2.73 1,801	12 5.93 4,098	11 9.55 7,617	1 0.10 0	14 8.17 1,834	49 26.99 15,350
平成21年	件数 面積 被害額	3 2.20 0	6 4.11 441	11 3.19 2,156	15 2.78 1,058	2 0.06 0	5 1.43 1,577	42 13.77 5,232
平成22年	件数 面積 被害額	1 0.40 0	4 0.70 0	11 0.98 351	2 0.27 0	2 0.60 0	3 1.40 0	23 4.35 351
平成23年	件数 面積 被害額	— — —	4 0.43 93	7 1.32 126	6 0.82 321	2 0.10 0	2 1.20 7	21 3.87 547
平成24年	件数 面積 被害額	3 2.99 312	3 0.15 176	5 0.74 1,323	3 0.03 85	— — —	5 3.11 378	19 7.02 2,274
平成25年	件数 面積 被害額	1 0.05 5	— — —	23 8.12 25,287	8 2.31 10,477	2 0.51 0	3 0.00 0	37 10.99 35,769

# イ 月別林野火災状況

(単位 件、ha、千円)

年次	月別 区分	1	2	3	4	5	6	7	8	9	10	11	12	計
		平成 16年	件数	-	1	10	23	9	1	-	3	-	-	
	面積	-	0.40	5.38	21.41	1.86	0.03	-	1.90	-	-	0.19	0.00	31.17
	被害額	-	320	83,122	47,781	531	140	-	560	-	-	110	0	132,564
平成 17年	件数	-	-	-	5	17	1	-	-	-	-	-	-	23
	面積	-	-	-	1.42	93.35	0.02	-	-	-	-	-	-	94.79
	被害額	-	-	-	2,463	193,784	0	-	-	-	-	-	-	196,247
平成 18年	件数	-	-	3	3	18	-	-	4	-	-	2	2	32
	面積	-	-	0.17	0.55	5.62	-	-	0.32	-	-	0.07	0.08	6.81
	被害額	-	-	270	1,491	3,543	-	-	100	-	-	59	32	5,495
平成 19年	件数	1	1	3	14	8	4	1	5	4	-	-	-	41
	面積	0.02	0.10	0.14	6.85	1.12	1.18	0.12	3.13	4.04	-	-	-	16.69
	被害額	33	122	0	2,454	388	4,162	0	119	484	-	-	-	7,762
平成 20年	件数	-	-	7	23	13	-	-	1	-	1	3	1	49
	面積	-	-	0.46	14.45	7.75	-	-	0.17	-	0.01	4.14	0.02	26.99
	被害額	-	-	982	6,648	6,078	-	-	85	-	0	1,557	0	15,350
平成 21年	件数	-	-	1	21	16	2	-	1	1	-	-	-	42
	面積	-	-	0.02	4.34	8.95	0.09	-	0.28	0.09	-	-	-	13.77
	被害額	-	-	43	1,632	3,129	28	-	400	0	-	-	-	5,232
平成 22年	件数	-	-	-	7	11	5	-	-	-	-	-	-	23
	面積	-	-	-	1.40	0.85	2.10	-	-	-	-	-	-	4.35
	被害額	-	-	-	172	179	0	-	-	-	-	-	-	351
平成 23年	件数	-	-	-	6	3	5	2	5	-	-	-	-	21
	面積	-	-	-	1.93	0.16	0.25	1.21	0.32	-	-	-	-	3.87
	被害額	-	-	-	266	194	20	7	60	-	-	-	-	547
平成 24年	件数	-	-	-	4	7	3	1	2	2	-	-	-	19
	面積	-	-	-	0.10	3.08	3.39	0.15	0.27	0.03	-	-	-	7.02
	被害額	-	-	-	185	1,628	89	312	60	0	-	-	-	2,274
平成 25年	件数	-	-	-	13	12	6	2	-	-	1	3	-	37
	面積	-	-	-	3.15	4.91	2.49	0.09	-	-	0.05	0.30	-	10.99
	被害額	-	-	-	15,731	10,591	9,280	5	-	-	0	162	-	35,769

## ウ 原因別林野火災発生状況

(単位 件、ha、千円)

年次	原因	火入れ	たばこ	たき火	延焼	その他	不明	計
	区分							
平成16年	件数	4	11	13	-	3	18	49
	面積	0.30	2.31	9.58	-	0.24	18.74	31.17
	被害額	1,282	3,772	83,777	-	140	43,593	132,564
平成17年	件数	1	2	9	-	2	9	23
	面積	0.03	0.25	1.76	-	0.10	92.65	94.79
	被害額	131	918	2,474	-	11	192,713	196,247
平成18年	件数	3	7	4	-	14	4	32
	面積	0.46	1.10	0.41	-	4.24	0.60	6.81
	被害額	788	654	0	-	2,326	1,727	5,495
平成19年	件数	-	7	9	-	16	9	41
	面積	-	6.21	3.35	-	2.71	4.42	16.69
	被害額	-	451	1,998	-	1,004	4,309	7,762
平成20年	件数	6	10	15	-	8	10	49
	面積	5.31	8.62	4.90	-	2.42	5.74	26.99
	被害額	5,845	3,567	2,983	-	1,302	1,653	15,350
平成21年	件数	1	6	6	6	14	9	42
	面積	0.04	1.36	0.62	4.12	3.97	3.66	13.77
	被害額	122	785	188	383	3,204	550	5,232
平成22年	件数	-	8	7	-	3	5	23
	面積	-	2.00	0.95	-	0.62	0.78	4.35
	被害額	-	74	172	-	5	100	351
平成23年	件数	-	2	13	-	2	4	21
	面積	-	1.09	2.52	-	0.02	0.24	3.87
	被害額	-	0	486	-	1	60	547
平成24年	件数	2	3	6	-	5	3	19
	面積	0.18	2.77	0.48	-	0.75	2.84	7.02
	被害額	397	378	142	-	1,357	0	2,274
平成25年	件数	5	3	2	-	24	3	37
	面積	2.26	0.09	0.11	-	8.48	0.05	10.99
	被害額	10,474	0	20	-	25,267	8	35,769

エ 山火事予防用貸付機材一覧表

(平成 25 年度末現在)

借 受 者		品 名 (個数)				
		ジェット シューター	自動音声 警 報 機	小型消火 ポ ン プ	組 立 式 水 槽	双 眼 鏡
青森地域広域 消防事務組合	管 理 者	58	—	—	—	—
弘前地区 消防事務組合	管 理 者	21	—	—	—	—
弘 前 市	市 長	—	—	—	—	—
大 鰯 町	町 長	—	—	—	—	—
平 川 市	市 長	—	—	—	—	—
八 戸 市	市 長	24	—	—	—	—
三 戸 町	町 長	14	—	—	—	—
五 戸 町	町 長	17	—	1	2	—
田 子 町	町 長	11	—	—	—	—
南 部 町	町 長	24	—	—	—	—
階 上 町	町 長	5	—	—	—	—
新 郷 村	村 長	5	1	—	—	—
五所川原市	市 長	9	—	—	—	—
五所川原地区 消防事務組合	管 理 者	38	—	4	5	4
十和田地域広域 消防事務組合	管 理 者	15	—	—	—	—
北部上北広域 事務組合消防本部	管 理 者	18	—	—	—	—
中部上北広域 事業組合	消 防 長	15	—	—	—	—
下北地域広域行政 事務組合消防本部	管 理 者	80	2	—	—	—
鱒ヶ沢地区 消防事務組合	管 理 者	35	—	—	1	—
つがる市消防本部	管 理 者	37	—	1	1	—
深 浦 消 防 署	管 理 者	—	—	—	—	—
計		426	3	6	9	4

(5) 森林病虫害等発生状況

(単位 ha)

加害病虫害名 年度	虫 害											獣 害					病 害				計	
	スギカミキリ	スギノハダニ	カラマツハラアカハバチ	マツノコキクイムシ	スギノアカネトラカミキリ	マイマイガ	シラオビキリガ	コウモリガ	マツカレハ	ハバチ科の一種	松くい虫(材線虫病)	カシノナガキクイムシ	クマ	ノネズミ	ニホンカモシカ	ノウサギ	ムササビ	黒点枝枯病	てんぐ巣病	ヒノキ漏脂病		ツチクラゲ病
10	-	-	3.0	-	-	-	-	90.0	-	-	-	-	-	-	-	-	-	-	-	-	0.1	93.1
11	-	40.0	-	-	-	-	-	-	-	-	-	-	-	-	23.0	-	-	-	-	-	-	63.0
12	-	-	-	-	-	-	-	-	-	-	-	-	-	-	-	-	-	-	-	-	-	0.0
13	-	-	0.6	-	-	-	7.8	-	-	-	-	-	-	-	-	-	-	-	-	-	-	8.4
14	-	-	-	-	-	-	-	-	-	-	-	-	-	0.1	0.9	-	-	-	-	-	-	1.0
15	-	-	110.9	-	-	-	-	1.0	-	-	-	-	-	-	0.4	-	-	-	-	-	-	112.3
16	-	-	-	-	-	-	-	0.3	-	-	-	0.1	-	0.1	0.7	-	-	-	-	-	-	1.2
17	-	-	-	-	-	-	-	-	-	-	-	-	9.9	3.0	2.1	-	-	-	-	-	-	15.0
18	-	-	-	-	-	-	-	-	-	-	-	-	-	-	-	-	-	-	-	-	-	0.0
19	-	-	-	-	-	-	-	-	5.0	-	-	58.5	-	-	0.1	-	-	-	-	-	-	63.6
20	-	-	-	-	-	-	-	-	4.0	-	-	9.7	-	-	-	-	-	-	-	-	-	13.7
21	-	-	-	-	-	-	-	-	4.0	0.0	-	32.4	-	-	-	0.2	-	-	-	-	-	36.6
22	-	-	-	-	-	-	-	-	68.5	-	0.0	0.1	-	-	-	-	-	-	-	-	-	68.6
23	-	-	-	-	-	-	-	-	16.5	0.0	-	-	-	-	-	-	-	-	-	-	-	16.5
24	-	-	-	-	-	-	-	-	8.3	-	-	15.0	-	13.0	-	-	-	-	-	-	-	36.3
25	2.7	-	-	-	-	-	-	-	8.3	0.0	-	0.1	-	0.1	-	-	-	-	-	-	-	11.2

# 8 県 営 林

- (1) 沿革及び資源構成
- (2) 造林
- (3) 保育
- (4) 処分状況

# 8 県 営 林

## (1) 沿革及び資源構成

### ア 県有林

林業の奨励と県の基本財産造成を目的として、明治40年から大正6年までに国有林の払い下げによる7ヶ所537haに対し造林を実施したのにはじまり、その後、土地の取得や交換、譲渡、所管替え等を経て現在に至っています。

(単位 ha)

所在地	総面積	樹種別構成						除地等	取得理由
		スギ	アカマツ	クロマツ	カラマツ	その他針	広葉樹		
下北郡東通村 大字目名字 北の沢1	88.92	68.85	15.59	—	—	7.20	—	1.18	明治41年 国有林から 払下げ
弘前市大字小沢 字大畑沢 1-1, 5	98.93	75.42	11.95	—	1.54	8.02	0.54	1.46	明治40年 国有林から 払下げ
西津軽郡深浦町 大字深浦字 杉山沢22-72	67.48	47.18	9.00	9.97	1.33	—	—	—	昭和57年 深浦町と 交換取得
西津軽郡深浦町 大字深浦字 元深浦181-10, 25	46.82	34.94	0.54	6.74	1.12	—	0.86	2.62	大正3年 国有林から 払下げ
青森市大字横内 字八重菊59	135.75	115.78	1.57	0.20	—	5.35	—	12.85	昭和36年 横内財産区 より購入
八戸市南郷区 大字島守 字相野新田 13-1, 3, 6, 7, 17, 18, 21 大字市野沢 字西川原 2-1 大字市野沢 字勘助山 2-1, 3-1, 7-2, 12-3	35.41	4.71	13.99	—	0.53	1.81	2.66	11.71	平成5年県 農林部農地 計画課から 移管 (世増ダム 建設代替地)
上北郡横浜町 字雲雀平6-7, 14	75.65	—	—	70.68	—	—	—	4.97	平成15年度 地上権設定地 について 県畜産課購入 により 県有林編入
計	548.96	338.88	52.64	87.59	4.52	22.38	5.24	37.71	

(平成26.4.1現在)



## イ 県行造林

公有林野の利用増進ならびに財産の造成を図り、かつ造林思想を普及するために、大正 15 年に青森県公有林野県行造林規程を制定し、市町村及び財産区有地を対象として地上権設定契約による分収造林方式により事業を開始しました。

その後、昭和 36 年には対象地を個人有地等民地へ拡大し、義務負担及び分収割合等を改正した「青森県県営林に関する条例」を制定、昭和 55 年までに 3,000ha を造成する計画としましたが、昭和 45 年の造林公社の発足により、分収造林については同公社がその機能を担うこととなり、これにより県では以降の新規契約は原則として行わない方針としたことから、現在県の管理・経営する県行造林は、公社に分収造林機能が移行するまでの間に契約を締結した 12 市町村 32 団地 1,902ha となっています。

なお、県行造林は将来の伐採処分により得られた収益を分収するものですが、その分収割合については、公有林野県行造林規程に基づくものは（県 5：土地所有者 5）、青森県県営林に関する条例に基づくものは（県 6：土地所有者 4）となっています。

（単位 ha）

所在地	総面積	樹種別構成						除地等
		スギ	アカマツ	クロマツ	カラマツ	その他針	広葉樹	
平川市唐竹石倉出口 早坂左脇の沢 3-1 外	8.55	1.80	3.99	—	2.27	—	—	0.49
平川市古懸山元無沢 39-1 外	24.98	22.74	—	—	—	—	—	2.24
弘前市大字常盤野字 上黒沢 25-115	9.55	—	—	—	9.55	—	—	—
南津軽郡大鰐町大字 唐牛字菖蒲菴 8-4	20.57	20.19	—	—	—	—	—	0.38
平川市碓ヶ関相沢 116-2 外	41.28	34.58	—	—	—	—	—	6.70
平川市碓ヶ関相沢 116-4	14.00	13.80	—	—	—	—	—	0.20
平川市碓ヶ関相沢 115-15 外	24.60	21.78	2.82	—	—	—	—	—
三戸郡三戸町大字泉山 字矢吹沢 77-2 外	92.94	35.25	16.66	—	0.60	—	28.89	11.54
三戸郡南部町大字高瀬 字南沢山 6-114 外	204.68	86.41	64.10	—	—	—	19.02	35.15
三戸郡田子町大字遠瀬 字滝沢出口 17-38 外 字鶏頭沢 49 外	248.97	101.18	77.78	—	14.20	—	51.59	3.86
三戸郡田子町大字田子 字小国深山 1-2 外	218.88	1.50	14.82	—	195.96	—	1.00	5.60
五所川原市磯松磯松山 1-2 外	35.25	0.40	—	24.73	—	—	10.12	—
五所川原市大字野里 字山の越 25-97 外	33.66	12.32	12.05	—	—	—	2.13	7.16
五所川原市大字神山 字殊の峰 117-1	25.44	5.73	18.80	—	—	0.91	—	—
十和田市大字奥瀬 字惣辺 1-2 外	63.77	59.03	—	—	0.75	—	—	3.99

所在地	総面積	樹種別構成						除地等
		スギ	アカマツ	クロマツ	カラマツ	その他針	広葉樹	
十和田市大字奥瀬 字仙の沢 265-28	8.18	5.98	1.98	—	—	—	—	0.22
むつ市館山下 275-43	131.21	115.10	3.89	—	—	4.97	—	7.25
下北郡東通村大字岩屋 字館野沢 1-5	80.41	58.74	19.88	1.79	—	—	—	—
下北郡東通村大字田屋 字二角端 1-2	14.95	—	7.85	—	—	—	—	7.10
下北郡東通村大字岩屋 字往来沢 3-1	19.88	6.80	6.55	6.53	—	—	—	—
西津軽郡深浦町大字 上長慶平字旭ヶ丘 5-1	21.55	20.73	—	—	—	—	0.50	0.32
西津軽郡深浦町大字 上長慶平字城源寺 5-1	34.26	32.14	—	—	—	—	2.12	—
西津軽郡深浦町大字 深浦字杉山沢 22-2 外	81.54	64.66	—	14.76	—	—	—	2.12
西津軽郡深浦町大字 長慶平字北仁瀬 1-2 外	43.68	42.58	—	—	—	—	0.36	0.74
西津軽郡深浦町大字 長慶平字西仁瀬 1	53.78	45.53	—	—	—	3.01	2.61	2.63
西津軽郡深浦町大字 長慶平字仁瀬 34	8.45	8.15	—	—	—	—	—	0.30
西津軽郡深浦町大字 沢辺字山科 197-1	8.96	2.84	—	6.02	—	—	—	0.10
西津軽郡深浦町 大字松神字松神山 3 大字森山字山森平 40-1 大字森山字松浦 140	24.45	13.93	—	8.40	—	—	0.93	1.19
西津軽郡鱒ヶ沢町大字 中村町字上清水崎 120-1 外	149.92	21.70	122.78	1.25	—	—	2.59	1.60
西津軽郡鱒ヶ沢町大字 湯船町字姥袋 23-2	11.00	2.36	4.51	—	2.12	—	—	2.01
西津軽郡鱒ヶ沢町大字 松代町字白沢 427-3 外	77.64	—	—	—	73.60	—	—	4.04
計	1,902.18	899.15	380.68	84.61	299.05	8.89	122.37	107.43

(平成 26. 4. 1 現在)

## ウ 県行模範林

国有林野の管理経営に関する法律（旧国有林野法）に基づき、国有林野の利用増進並びに県の財産造成を図り、かつ民間森林所有者の経営指導を行うため、国と分収造林（部分林）契約を締結し、県が国有地に造林したもので、その分収割合は（国2：県8）となっています。

（単位 ha）

所在地	総面積	樹種別構成						除地等
		スギ	アカマツ	クロマツ	カラマツ	その他針	広葉樹	
青森市大字横内 字前岳国有林	2.75	1.00	—	—	1.75	—	—	—
青森市大字浅虫 字久栗坂国有林	5.30	2.40	2.33	—	0.57	—	—	—
青森市大字駒込 字北駒込山国有林	205.68	—	—	—	203.68	2.00	—	—
平川市葛川字毛無森 国有林	25.61	—	—	—	25.61	—	—	—
平川市切明字滝ノ股・ 滝ノ森・津根川森国有林	96.89	28.85	—	—	68.04	—	—	—
南津軽郡大鰐町大字 居士字三ツ目内山国有林	154.65	107.40	—	—	47.25	—	—	—
平川市碓ヶ関大落前山 国有林	46.59	46.59	—	—	—	—	—	—
中津軽郡西目屋村大字 大秋字綱滝山国有林	20.21	6.76	13.45	—	—	—	—	—
中津軽郡西目屋村大字 川原平字大沢国有林	109.08	20.69	—	—	88.39	—	—	—
弘前市大字常盤野字 上中村山国有林	26.22	7.00	—	—	19.22	—	—	—
西津軽郡鱒ヶ沢町 松代町字西岩木山国有林	50.02	40.15	9.87	—	—	—	—	—
三戸郡田子町大字関 字南来満山国有林	94.35	19.75	3.74	—	70.86	—	—	—
五所川原市相内相内山 国有林	11.25	2.79	—	8.46	—	—	—	—
五所川原市金木町 喜良市小田川山国有林	25.31	19.51	4.40	—	1.40	—	—	—
西津軽郡深浦町大字 深浦字深浦山国有林	223.89	172.11	—	8.92	—	—	42.14	0.72
計	1,097.80	475.00	33.79	17.38	526.77	2.00	42.14	0.72

（平成 26. 4. 1 現在）

## エ 県行防災林

県が災害防止を目的として、海岸線における県有地又は国有地若しくは民有地に造林したもので、県有地については、昭和 28 年制定の「海岸砂地地帯農業振興臨時措置法」に基づき国有地（現財務省所管普通財産）に森林を造成し、その都度土地について譲与されたものですが、当該法が昭和 46 年に失効となり、その後は国有財産法に基づく有償貸付契約により事業を継続し、平成 15 年度までに当面の造成計画については完了しています。

また、民有地については、「青森県県営林に関する条例」により土地所有者と地上権設定契約及び保護管理委託契約を締結した分収造林であり、その分収割合は（県 5：土地所有者 5）となっています。

（単位 ha）

区分及び所在地		総面積	樹種別構成				除地等
			スギ	アカマツ	クロマツ	広葉樹	
県有地	三沢市大字三沢 字浜通 882 外	528.77	6.64	—	472.86	30.85	18.42
国有地	八戸市大字市川町 字浜 22 外	195.80	—	—	143.19	3.99	48.62
民有地	五所川原市十三 通行道外	1,733.83	6.61	0.35	1,666.56	32.36	27.95
計		2,458.40	13.25	0.35	2,282.61	67.20	94.99

（平成 26.4.1 現在）

## オ 県民環境林

県民環境林は、社団法人青い森農林振興公社が、昭和 45 年から民有地に造林した分収林を、平成 25 年 4 月から県がその地位を継承し管理・経営する森林です。

この森林は、資源の造成だけではなく森林のもつ公益的機能の発揮等に重要な役割を果たしてきた極めて重要な森林であることから、県民共通の「公共財」として、公益的機能をより一層発揮させるとともに、木材販売収益の向上等により県民負担を可能な限り軽減しながら、次の 3 点の基本方針に基づき適正に管理・経営していくこととしています。

- 1 全ての県民が等しく恩恵を受ける森林の公益的機能の発揮
- 2 収益性に配慮した経営による財産の造成
- 3 県民の理解と参画による適正な管理と整備の推進

（単位 ha）

管轄県民局	総面積	樹種別構成				
		スギ	アカマツ	クロマツ	カラマツ	その他針
東 青	1,641.20	1,395.98	151.30	—	66.81	27.11
中 南	868.55	723.04	34.82	—	96.90	13.79
三 八	3,445.43	2,435.15	1,002.28	—	—	8.00
西 北	1,335.74	1,109.46	93.21	101.90	31.17	—
上 北	1,422.95	1,322.07	91.22	0.56	5.10	4.00
下 北	1,497.27	1,363.69	95.96	30.62	—	7.00
計	10,211.14	8,349.39	1,468.79	133.08	199.98	59.90

（平成 26.4.1 現在）

カ まとめ

(単位 ha)

林種区分	総面積	樹種別構成						除地等
		スギ	アカマツ	クロマツ	カラマツ	その他針	広葉樹	
県有林	548.96	338.88	52.64	87.59	4.52	22.38	5.24	37.71
県行造林	1,902.18	899.15	380.68	84.61	299.05	8.89	122.37	107.43
県行模範林	1,097.80	475.00	33.79	17.38	526.77	2.00	42.14	0.72
県営林計	3,548.94	1,713.03	467.11	189.58	830.34	33.27	169.75	145.86
県行防災林	2,458.40	13.25	0.35	2,282.61	—	—	67.20	94.99
県民環境林	10,211.14	8,349.39	1,468.79	133.08	199.98	59.90	—	—
合計	16,218.48	10,075.67	1,936.25	2,605.27	1,030.32	93.17	236.95	240.85

(平成 26. 4. 1 現在)

## (2) 造林

### ア 過去5ヶ年の造林実績（県有林）

(単位 ha)

年度	実施箇所	内容	樹種別構成							備考	
			スギ	アカマツ	クロマツ	カラマツ	ヒバ	その他	計		
21	小沢県有林	新植	—	—	—	—	—	—	—	—	
		樹下植栽	—	—	—	—	1.1	—	1.1	—	
		計	—	—	—	—	1.1	—	1.1	—	
22	北ノ沢県有林	新植	—	—	—	—	—	—	—	—	
		樹下植栽	—	—	—	—	0.3	—	0.3	—	
		計	—	—	—	—	0.3	—	0.3	—	
23	実施箇所なし	新植	—	—	—	—	—	—	—	—	
		樹下植栽	—	—	—	—	—	—	—	—	
		計	—	—	—	—	—	—	—	—	
24	実施箇所なし	新植	—	—	—	—	—	—	—	—	
		樹下植栽	—	—	—	—	—	—	—	—	
		計	—	—	—	—	—	—	—	—	
25	大畑沢県有林	新植	—	—	—	—	—	—	—	—	
		樹下植栽	—	—	—	—	10.5	—	10.5	—	
		計	—	—	—	—	10.5	—	10.5	—	
合計		新植	—	—	—	—	—	—	—	—	
		樹下植栽	—	—	—	—	11.9	—	11.9	—	
		計	—	—	—	—	11.9	—	11.9	—	

### イ 平成26年度造林計画（県有林）

(単位 ha)

計画箇所	内容	樹種別構成							備考	
		スギ	アカマツ	クロマツ	カラマツ	ヒバ	その他	計		
計画箇所なし	新植	—	—	—	—	—	—	—	—	
	樹下植栽	—	—	—	—	—	—	—	—	
	計	—	—	—	—	—	—	—	—	

### (3) 保育

#### ア 過去5ヶ年の保育実績

(単位：面積 ha、延長m)

年度	林種区分	補植	改植	下刈	除伐	つる切り	保育間伐	搬出間伐	枝打ち	作業道開設	備考
21	県有林	—	—	4.8	0.5	1.1	83.4	—	3.2	—	※その他は雪起こし等
	県行造林	—	—	—	35.3	—	119.4	—	0.8	—	
	県行模範林	—	—	—	—	—	—	—	—	—	
	県行防災林	—	—	—	—	—	—	—	—	—	
	計	—	—	4.8	35.8	1.1	202.8	—	4.0	—	
22	県有林	—	—	16.4	35.1	16.1	15.2	7.7	11.2	—	
	県行造林	—	—	—	9.9	—	59.6	3.6	—	—	
	県行模範林	—	—	—	—	—	—	—	—	—	
	県行防災林	—	—	—	—	—	—	—	—	—	
	計	—	—	16.4	45.0	16.1	74.8	11.3	11.2	—	
23	県有林	—	—	24.5	36.0	10.1	1.3	19.5	10.3	—	
	県行造林	—	—	—	4.0	—	20.7	4.4	14.0	—	
	県行模範林	—	—	—	—	—	—	—	—	—	
	県行防災林	—	—	—	—	—	—	—	—	—	
	計	—	—	24.5	44.4	10.1	22.0	23.9	24.3	—	
24	県有林	—	—	17.8	27.2	10.5	4.3	11.5	3.1	725	
	県行造林	—	—	—	7.3	—	8.1	38.6	3.3	2,726	
	県行模範林	—	—	—	—	—	—	—	—	—	
	県行防災林	—	—	—	—	—	—	—	—	—	
	計	—	—	17.8	34.5	10.5	12.4	50.1	6.4	3,451	
25	県有林	—	—	14.7	18.0	17.5	3.2	23.8	2.3	2,570	
	県行造林	—	—	—	9.8	—	35.6	53.2	—	4,175	
	県行模範林	—	—	—	—	—	—	—	—	—	
	県行防災林	—	—	—	—	—	—	—	—	—	
	県民環境林	—	—	—	14.8	—	196.6	90.0	59.1	3,002	
	計	—	—	14.7	42.6	17.5	235.4	167.0	61.4	9,747	
合計	県有林	—	—	78.2	116.8	55.3	107.4	62.5	30.1	3,295	
	県行造林	—	—	—	66.3	—	243.4	99.8	18.1	6,901	
	県行模範林	—	—	—	—	—	—	—	—	—	
	県行防災林	—	—	—	—	—	—	—	—	—	
	県民環境林	—	—	—	14.8	—	196.6	90.0	59.1	3,002	
計	—	—	78.2	197.9	55.3	547.4	252.3	107.3	13,198		

#### イ 平成26年度保育計画

(単位：面積 ha、延長m)

林種区分	補植	改植	下刈	除伐	つる切り	保育間伐	搬出間伐	枝打ち	作業道開設	備考
県有林	—	—	15.3	—	—	8.8	—	—	—	
県行造林	—	—	—	11.4	—	13.0	66.2	4.9	5,350	
県行模範林	—	—	—	—	—	—	—	—	—	
県行防災林	—	—	—	—	—	—	—	—	—	
県民環境林	—	—	7.0	16.0	—	463.0	308.0	108.0	15,400	
計	—	—	22.3	27.4	—	484.8	374.2	112.9	20,750	

#### (4) 処分状況

##### ア 過去5ヶ年の処分実績

年度	林種区部	立 木		間伐木素材		計		備考
		材積 (m <sup>3</sup> )	収入額 (千円)	材積 (m <sup>3</sup> )	収入額 (千円)	材積 (m <sup>3</sup> )	収入額 (千円)	
21	県有林	-	-	-	-	-	-	スギ
	県行造林	1,544	3,308	-	-	1,544	3,308	
	計	1,544	3,308	-	-	1,544	3,308	
22	県有林	-	-	-	-	-	-	スギ
	県行造林	3,049	5,985	1,323	6,071	4,372	12,056	
	計	3,049	5,985	1,323	6,071	4,372	12,056	
23	県有林	-	-	1,187	6,258	1,187	6,258	スギ、カラマツ、 アカマツ
	県行造林	6,576	12,528	264	1,949	6,840	14,477	
	計	6,576	12,528	1,451	8,207	8,027	20,735	
24	県有林	-	-	722	2,789	722	2,789	スギ カラマツ
	県行造林	8,500	10,540	1,921	8,176	10,421	18,716	
	計	8,500	10,540	2,693	10,965	11,193	21,505	
25	県有林	-	-	1,614	8,460	1,614	8,460	スギ、カラマツ、 アカマツ、広葉 樹
	県行造林	2,351	5,420	2,735	17,208	5,086	22,628	
	県民環境林	485	227	5,896	27,937	6,381	28,164	
	計	2,836	5,647	10,245	53,605	13,081	59,252	
合計	県有林	-	-	3,523	17,507	3,523	17,507	
	県行造林	22,020	37,781	6,243	33,404	28,263	71,185	
	県民環境林	485	227	5,896	27,937	6,381	28,164	
	計	22,505	38,008	15,662	78,848	38,167	116,856	

##### イ 平成26年度処分計画

林種区分	処 分 方 法		計	備考
	立 木 (m <sup>3</sup> )	素 材 (m <sup>3</sup> )		
県有林	-	-	-	樹種：スギ、カラマツ 素材は間伐木
県行造林	646.0	2,217.0	2,863.0	
県民環境林	-	18,480.0	18,480.0	
計	646.0	20,697.0	21,343.0	

立木は立木販売、素材は搬出間伐による山土場販売。



# 9 国有林野の活用

(1) 活用計画

(2) 活用実績

## 9 国有林野の活用

### (1) 活用計画

#### 長期計画

(単位 ha)

区分 計画の種類	総計	農地	樹園地	草地	林間放牧	林地	公用・ 公共用	その他
第一次長期計画 (S46～S60)	46,000.07	3,154.00	283.66	7,658.62	20,803.59	12,426.82	938.74	734.64
第二次長期計画 (S61～H7)	15,000.00	900.00	25.39	2,717.49	6,247.54	2,279.96	2,825.52	4.10
第三次長期計画 (H8～H17)	2,600.00	15.09	-	564.00	191.00	331.00	1,440.91	58.00

### (2) 活用実績

#### ア 第一次長期活用実績

(単位 ha、%)

区分 計画の種類	総計	農地	樹園地	草地	林間放牧	林地	公用・ 公共用	その他
活用実績 (S46～S60)	8,696.06	630.57	-	2,884.73	1,918.12	2,656.86	599.63	6.15
達成率	18.9	20.0	-	37.7	9.2	21.4	63.9	0.8

#### イ 第二次長期活用実績

(単位 ha、%)

区分 計画の種類	総計	農地	樹園地	草地	林間放牧	林地	公用・ 公共用	その他
活用実績 (S61～H7)	2,233.48	104.70	-	251.47	97.17	574.71	1,189.38	16.05
達成率	14.9	11.6	-	9.3	1.6	25.2	42.1	391.5

#### ウ 第三次長期活用実績

(単位 ha、%)

区分 計画の種類	総計	農地	樹園地	草地	林間放牧	林地	公用・ 公共用	その他
活用実績 (H8～H17)	1,008.62	-	-	156.13	113.66	77.20	549.31	112.32
進捗率	38.8	-	-	27.7	59.5	23.3	38.1	193.7

# 10 木 材 産 業

- (1) 素材需給量
- (2) 素材生産量
- (3) 主要樹種別素材生産量
- (4) 外材入荷量
- (5) 外材（素材及び製材品）入荷量（通関実績）
- (6) 利用別国産材素材需給量及び移出量
- (7) 利用別外材需要量及び移出量
- (8) 利用別県内素材需要量
- (9) 木材価格の推移
- (10) 住宅着工数
- (11) 製材工場
- (12) 木材関連工場数

# 10 木 材 産 業

平成 25 年次における本県の木材（素材）需給量は、外材輸入量と国産材移入量は減少していますが、素材生産量が増加したため対前年 103%の 829 千m<sup>3</sup>となりました。

供給面での構成割合は、県内素材生産量 94%、国産材移入量 5%、外材入荷量 1%となっており、前年に比べ県内素材生産量の割合が 1 ポイント増加し、国産材移入量の割合が 1 ポイント減少しました。

需要面での構成割合は、県内素材需要量 55%、国産材県外移出量 45%となっており、前年に比べ県内素材需要量の割合が 3 ポイント減少し、国産材県外移出量の割合が 2 ポイント増加しました。

木材産業の工場数を見ると、平成 25 年における県内製材工場数は、前年より 2 工場減少し 109 工場となっています。

## （ 1 ） 素 材 需 給 量

（単位 千 m<sup>3</sup>）

区分 年度	供 給				需 要			
	総 数	県 内 素 材 生 産 量	国 産 材 移 入 量	外 材 入 荷 量	総 数	県 内 素 材 需 要 量	国 産 材 移 出 量	外 材 移 出 量
15 年	677	517	32	128	677	539	119	19
16 年	721	552	34	135	721	551	146	24
17 年	709	581	37	91	709	516	180	13
18 年	693	568	54	71	693	502	182	9
19 年	661	571	53	37	661	478	175	8
20 年	660	589	54	17	660	492	168	0
21 年	620	537	65	18	620	430	190	0
22 年	675	601	55	19	675	412	263	0
23 年	719	678	28	13	719	376	343	0
24 年	798	739	47	12	798	452	346	0
25 年	829	779	39	11	829	454	375	0

## （ 2 ） 素 材 生 産 量

（単位 千 m<sup>3</sup>）

区分 年	計	製材用		合板用		木材チップ用		パルプ 用	その他 用	針葉樹	広葉樹
		う ち 県内分	う ち 県内分	う ち 県内分	う ち 県内分						
15 年	517	330	228	18	...	169	...	-	-	425	92
16 年	552	342	220	27	...	183	...	-	-	458	94
17 年	581	351	210	39	...	191	...	-	-	484	97
18 年	568	346	212	46	...	176	...	-	-	485	83
19 年	571	337	215	53	...	181	...	-	-	490	81
20 年	589	312	...	56	...	221	...	-	-	507	82
21 年	537	255	...	84	...	198	...	-	-	459	78
22 年	601	281	...	135	...	185	...	-	-	533	68
23 年	678	361	...	165	...	152	...	-	-	633	45
24 年	739	400	...	131	...	208	...	-	-	681	58
25 年	779	422	...	143	...	214	...	-	-	721	58

### (3) 主要樹種別素材生産量

(単位 千m<sup>3</sup>)

年次	計	針 葉 樹							広葉樹
		小計	アカ マツ クロ マツ	スギ	ヒノ キ	カラ マツ	エゾ マツ トド マツ	その 他	
15年	517	425	64	270	0	31	0	60	92
16年	552	458	65	304	0	36	0	53	94
17年	581	484	76	341	0	28	0	39	97
18年	568	485	75	348	0	32	1	30	83
19年	571	490	76	347	0	33	1	33	81
20年	589	507	86	373	0	31	0	17	82
21年	537	459	70	344	0	30	0	15	78
22年	601	533	79	402	0	33	0	19	68
23年	678	633	63	509	0	40	0	21	45
24年	739	681	97	537	0	30	0	17	58
25年	779	721	76	594	0	36	0	15	58

### (4) 外材入荷量

(単位 千m<sup>3</sup>)

年	樹種	総 数	南 洋 材	米 材	北 洋 材	そ の 他
15年		128	0	79	23	26
16年		135	0	101	18	16
17年		91	1	66	15	9
18年		71	0	52	5	14
19年		29	1	18	6	4
20年		17	0	6	7	4
21年		18	0	8	6	4
22年		19	0	3	5	11
23年		13	0	5	0	8
24年		12	0	8	0	4
25年		11	0	9	0	2

### (5) 外材(素材及び製材品)入荷量(通関実績)

(単位 m<sup>3</sup>)

年	17	18	19	20	21	22	23	24	25
八戸港	101,571 (23,986)	77,676 (17,233)	29,286 (11,247)	13,800 (4,477)	13,301 (5,074)	18,114 (12,934)	20,582 (14,558)	14,194 (9,903)	26,646 (21,915)
青森港	10,458 (1,290)	868 (868)	9,490 (-)	- (-)	- (-)	- (-)	- (-)	- (-)	- (-)
計	112,029 (25,276)	78,544 (18,101)	38,776 (11,247)	13,800 (4,477)	13,301 (5,074)	18,114 (12,934)	20,582 (14,558)	14,197 (9,903)	26,646 (21,915)

※ ( )書きは製材品で内数

(6) 利用別国産材素材需要量及び移出量

(単位 千m<sup>3</sup>)

区分 年	県内 素材生産量	国産材素材需要量			国産材 移出量
		総数	製材用	チップ・ 合板用	
15年	517	430	231	199	119
16年	552	440	223	217	146
17年	581	516	290	226	180
18年	568	502	276	226	182
19年	571	478	243	235	175
20年	589	492	222	270	168
21年	537	430	173	257	190
22年	601	412	180	232	263
23年	678	376	200	176	343
24年	739	437	191	246	346
25年	779	443	200	243	336

(7) 利用別外材需要量及び移出量

(単位 千m<sup>3</sup>)

区分 年	外材 入荷量	県内入荷外材需要量					外材 移出量
		総数	製材用	チップ用	合(単)板用	その他用	
15年	128	109	108	-	1	-	19
16年	135	111	109	-	2	-	24
17年	91	78	77	-	-	-	13
18年	71	62	60	-	-	-	9
19年	29	29	27	-	-	-	8
20年	17	17	15	-	-	-	0
21年	18	18	15	-	-	-	0
22年	19	19	17	-	-	-	0
23年	13	13	13	-	-	-	0
24年	12	12	12	-	-	-	0
25年	11	11	11	-	-	-	0

## (8) 利用別県内素材需要量

(単位 千m<sup>3</sup>)

年	区分	総数	国産材			外材				
			総数	針葉樹	広葉樹	総数	南洋材	米材	北洋材	その他
17年	製材	290	213	210	3	77	1	57	15	4
	チップ・合板	226	225	191	34	1	0	0	0	1
	総数	516	438	401	37	78	1	57	15	5
18年	製材	276	216	212	4	60	0	47	5	8
	チップ・合板	226	224	174	50	2	0	0	0	2
	総数	502	440	386	54	62	0	47	5	10
19年	製材	243	216	214	2	27	1	17	5	4
	チップ・合板	235	233	123	110	2	0	1	1	0
	総数	478	449	337	112	29	1	18	6	4
20年	製材	222	207	205	2	15	0	6	5	4
	チップ・合板	270	268	165	103	2	0	0	2	0
	総数	492	475	370	105	17	0	6	7	4
21年	製材	173	158	156	2	15	0	8	3	4
	チップ・合板	257	254	147	107	3	0	0	3	0
	総数	430	412	303	109	18	0	8	6	4
22年	製材	180	163	160	3	17	0	3	5	9
	チップ・合板	232	230	147	83	2	0	0	0	2
	総数	412	393	307	86	19	0	3	5	11
23年	製材	200	190	189	1	10	0	5	0	5
	チップ・合板	176	173	122	51	3	0	0	0	3
	総数	376	363	311	52	13	0	5	0	8
24年	製材	206	194	191	3	12	0	8	0	4
	チップ・合板	246	246	179	67	0	0	0	0	0
	総数	452	440	370	70	12	0	8	0	4
25年	製材	210	200	199	1	10	0	9	0	0
	チップ・合板	244	243	172	71	1	0	0	1	0
	総数	454	443	371	72	11	0	9	1	1

## (9) 木材価格の推移

(単位 百円/m<sup>3</sup>)

材種	樹種	規格	年度	7	12	17	19	20	21	22	23	24	25
			等級										
素材	マツ	24cm~28cm 3.65~4.00m	込	164	130	82	83	83	81	83	85	90	90
	スギ	14cm~22cm 3.65~4.00m	込	217	160	105	104	104	90	97	109	107	108
	ヒバ	30cm上 4.00m~	込	664	700	419	478	562	511	512	462	450	415
	ブナ	30cm上 2.10~2.40m	込	306	362	327	292	280	230	295	251	229	262
	米ツガ	30cm上 6.00m~	3等	235	196	-	-	-	-	-	-	-	-
	北洋エゾマツ	20cm~28cm 3.80m	込	228	179	165	-	-	-	-	-	-	-
	北洋カラマツ	20cm~28cm 4.00m~	込	183	172	-	-	-	-	-	-	-	-
製材品	アカマツ	10.5c × 21.5cm × 4.00m	2等	516	594	468	468	469	470	470	403	470	-
	スギ	10.5c × 10.5cm × 3.65~4.00m	2等	540	486	428	450	447	441	435	422	412	444
	スギ	3.6 ~ 4.5cm × 3.6 ~ 4.5cm × 3.65m	2等	540	486	395	426	435	430	425	440	439	460
	ヒバ	10.5c × 10.5cm × 3.00m	二方 無節	-	2,340	3,240	3,400	3,287	3,105	3,060	3,060	3,060	3,060
	ヒバ	10.5cm × 10.5cm × 4.00m	1等	860	1,048	936	1,008	1,062	1,077	1,094	1,125	1,134	1,134
	米マツ	4.5cm × 10.5cm × 4.00m	2等	542	538	519	554	561	568	730	730	730	730
	エゾマツ	3.0 ~ 3.6cm × 4.5cm × 3.65 ~ 4.00m	2等	542	540	504	569	582	570	570	563	551	563
スプルー	10.5cm × 10.5cm × 3.00~4.00m	2等	741	684	500	524	628	513	504	536	527	559	

※ 素材価格は、東北農政局青森農政事務所統計部、東北森林管理局調べ

※ 製材品価格は、県林政課調べ



## (10) 住宅着工数

(単位 戸、%)

年	区分	着工新設住宅数		うち木造住宅着工数		木造住宅比率
			対前年比		対前年比	
14年		11,134	97	8,484	93	76
15年		9,625	86	7,687	91	80
16年		8,971	93	7,030	91	78
17年		7,558	84	5,860	83	78
18年		7,574	100	5,756	98	76
19年		6,139	81	5,004	87	82
20年		6,457	105	4,942	99	77
21年		5,356	83	4,459	90	83
22年		4,708	88	4,109	92	87
23年		4,890	104	4,132	101	84
24年		5,578	114	4,720	114	85
25年		6,461	116	5,344	113	83

## (11) 製材工場

年	区分	工場数					総動力数 (kw)	素材消費量 (千m <sup>3</sup> )	
		総数	動力階層別 (kw)						
			7.5 ~22.5	22.5 ~37.5	37.5 ~75.0	75.0 ~150.0			150.0 以上
14年		219	9	38	95	51	26	19,626	433
15年		211	13	31	89	53	25	19,405	339
16年		192	12	27	82	46	25	18,326	332
17年		175	8	20	79	47	21	16,815	290
18年		171	7	24	80	38	22	15,057	276
19年		162	7	19	82	33	21	15,300	243
20年		151	8	16	69	33	25	15,128	222
21年		132	10	14	52	32	24	14,089	173
22年		121	11	13	44	31	22	13,276	180
23年		117	12	13	42	28	22	12,979	195
24年		111	10	13	40	28	15	12,997	202
25年		109	11	14	38	24	14	12,732	202

## (12) 木材関連工場数

年	区分	木材チップ工場	合(単)板工場	集成材工場	ヒバ油抽出工場
14年		49	2	7	7
15年		45	2	7	7
16年		40	2	7	6
17年		38	2	7	6
18年		36	2	6	6
19年		31	1	6	6
20年		27	1	6	5
21年		26	1	6	5
22年		21	1	6	5
23年		20	1	6	5
24年		22	1	6	5
25年		22	1	6	4

# 11 特 用 林 産 物

(1) 生産実績

(2) 地域県民局管内別生産量

## 11 特用林産物（きのこ類、山菜、樹実、樹脂、木炭等）

平成 25 年次におけるきのこ類の生産量は、対前年比ほぼ変化なく 1,068 トンで、主要品目であるしいたけについても、同様に対前年比ほぼ変化なく 283 トンでした。

木炭の生産量は対前年比約 32%減の 251 トン、山菜類は対前年比約 7%増の 383 トンで、特用林産物に係る生産額については全体で対前年度比 6%増の 905 百万円となっています。

### （１）生産実績

（生産額単位 百万円）

区分 品目		単位	平成 21 年		平成 22 年		平成 23 年		平成 24 年		平成 25 年	
			生産量	生産額	生産量	生産額	生産量	生産額	生産量	生産額	生産量	生産額
きのこ類	生しいたけ	t	300	223	260	215	280	214	284	217	283	213
	乾しいたけ	t	0	1	0	0	0	1	0	0	1	3
	なめこ （初雪たけ）	t	807	307	797	324	800	323	557	220	551	221
	えのきたけ	t	(23)	(14)	(23)	(14)	(23)	(16)	(13)	(9)	(13)	9
	ひらたけ	t	174	49	184	51	175	47	183	49	178	50
	ひらたけ	t	5	3	12	6	11	6	9	5	8	4
	まいたけ	t	58	33	62	45	57	39	43	30	46	27
	エリンギ	t	1	…	1	…	1	…	1	…	1	…
	小計	t	1,345	616	1,316	641	1,324	630	1,077	521	1,068	527
	くり	t	13	3	42	9	11	2	27	5	23	6
	くるみ	t	6	4	1	1	3	3	2	2	5	5
	ぎんなん	t	1	0	1	0	1	0	4	1	3	1
	わさび	t	33	34	28	32	24	26	30	33	24	31
	わらび	t	78	33	62	23	47	18	66	26	62	21
	ぜんまい	t	2	1	2	1	2	1	3	1	1	0
	ふき	t	12	2	14	1	12	2	12	2	59	28
	うど	t	135	47	116	43	88	33	55	20	72	28
	ねまがりたけ	t	95	19	76	17	61	28	67	31	37	23
	その他山菜類	t	128	46	89	44	86	44	93	48	97	67
	生うるし	kg	—	—	—	—	—	—	—	—	—	—
	ひば油	㍓	12,184	73	11,502	69	12,522	94	12,184	92	16,238	130
	木炭	t	281	56	301	52	301	58	369	62	251	35
	木酢液	㍓	12,148	10	14,571	9	14,571	9	15,200	9	11,790	3
	合計		—	944	—	942	—	948	—	853		905

※ 生産額は、生産量に生産者価格を乗じて算出している。生産者価格は、市場統計や生産者からの聞き取り調査から推計している。

※ 初雪たけは、なめこの内数である。

※ その他山菜類は、主にたらのめ、みずである。

## (2) 地域県民局管内別生産量

### ア きのご類

平成 25 年次

品目	東 青		中 南		三 八		西 北		上 北		下 北		計	
	生産量 (t)	生産者数 (人)	生産量 (t)	生産者数 (人)	生産量 (t)	生産者数 (人)	生産量 (t)	生産者数 (人)	生産量 (t)	生産者数 (人)	生産量 (t)	生産者数 (人)	生産量 (t)	生産者数 (人)
生しいたけ	17.4	5	57.9	12	151.4	17	4.6	3	39.8	22	11.8	8	282.9	67
乾しいたけ	—		0.6	1	0.3	1	—		—		—		0.9	2
なめこ	0.5	1	1.9	4	(12.8) 545.9	(1) 3	2.2	1	—		—		(12.8) 550.5	(1) 9
えのきたけ	—		14.0	2	163.7	1	—		—		—		177.7	3
ひらたけ	—		4.3	1	3.3	1	—		—		—		7.6	2
まいたけ	7.6	1	3.6	1	—		—		29.3	1	5.1	1	45.6	4

※ ( ) は、初雪だけで、なめこの内数である。

### イ 山菜類

品目	東 青		中 南		三 八		西 北		上 北		下 北		計	
	生産量 (t)	生産者数 (人)	生産量 (t)	生産者数 (人)	生産量 (t)	生産者数 (人)	生産量 (t)	生産者数 (人)	生産量 (t)	生産者数 (人)	生産量 (t)	生産者数 (人)	生産量 (t)	生産者数 (人)
く り (t)	0.3		0.1		18.2		3.6		0.9		—		23.1	
く る み (t)	0.6		0.2		1.2		2.6		0.0		—		4.6	
わ さ び (t)	1.2		0.1		21.7		0.2		0.2		0.2		23.6	
わ ら び (t)	1.7		47.5		1.6		8.6		0.5		1.9		61.8	
ぜんまい (t)	0.4		0.8		0.0		0.2		0.0		—		1.4	
ふ き (t)	2.2		1.7		2.6		52.3		0.1		—		58.9	
う ど (t)	12.1		7.2		41.2		8.6		2.6		0.4		72.1	
ねまがりたけ (t)	16.5		12.3		0.3		6.0		0.1		2.0		37.2	
生うるし (kg)	—		—		—		—		—		—		—	
ひ ば 油 (㍤)	1,420		—		—		14,818		—		—		16,238	
木 炭 (t)	—		36.9		6.0		192.7		3.0		12.0		250.6	
木 酢 液 (㍤)	—		1,710		—		8,200		—		1,880		11,790	

# 12 森 林 組 合

- (1) 森林組合連合会
- (2) 森林組合
- (3) 生産森林組合

# 12 森 林 組 合

## (1) 森林組合連合会

青森県森林組合連合会は、13 単位組合（森林組合 12、生産森林組合 1）を会員として、会員組合の育成指導に当たるとともに、森林整備事業、木材共販事業、事業物資購買事業、緑化木生産販売事業等を行っています。

会員に対して、持続可能な林業の構築・地域材需要創出・組合組織革新を重点的に展開する系統運動「森林組合活動 21 世紀ビジョン」を総合的に指導するとともに、その目標実現のため、「国産材の利用拡大と森林・林業・山村再生運動 青森県運動方針」を策定し、組織・事業の再編と経営管理体制の強化に取り組んでいます。

また、木材流通センターの運営や海上輸送の取組などにより、木材の流通体制確立や安定供給に努めているほか、国有林との連携による集約化施業、間伐材等を利用した製品開発・普及などの新たな取組も進めています。

### ア 概要

#### (ア) 機構図

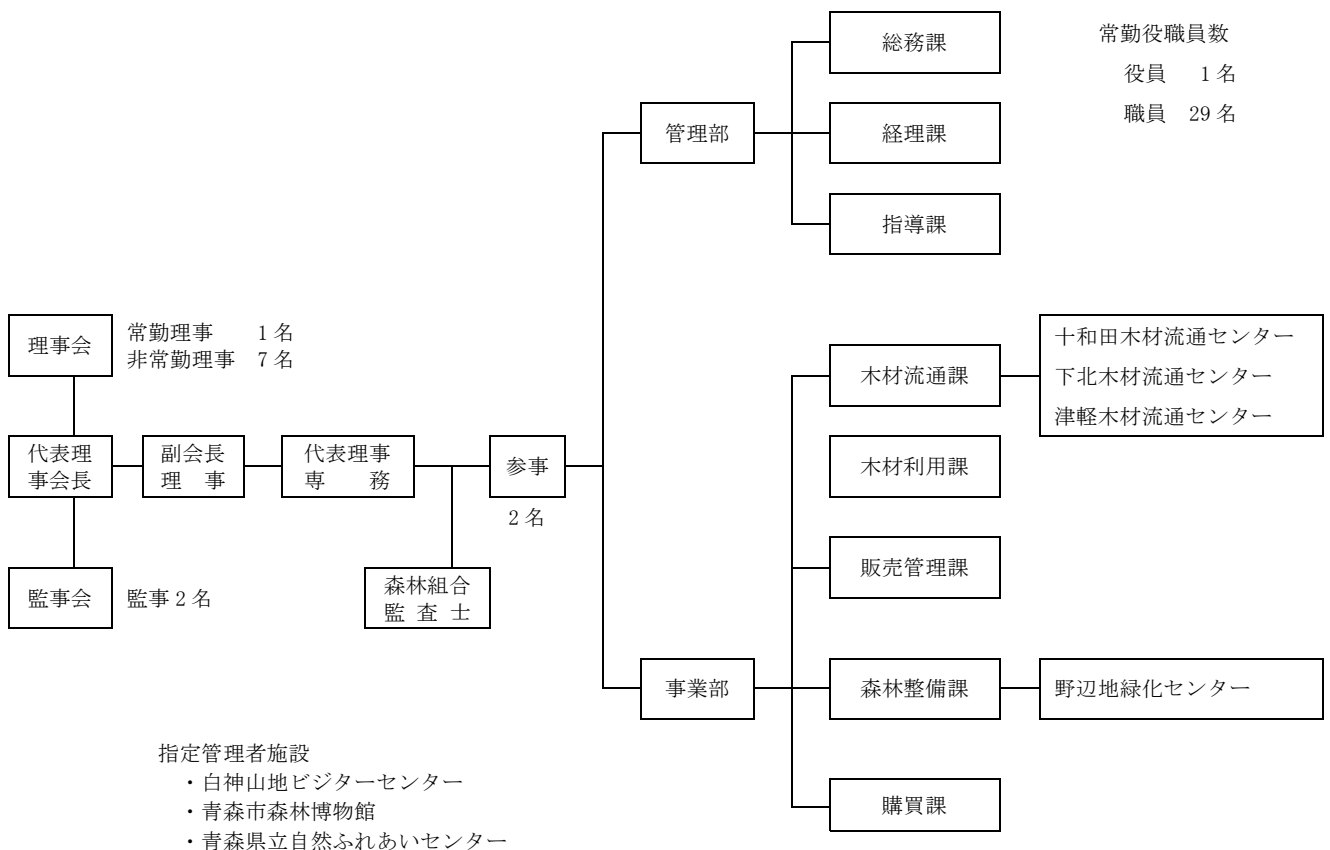

## (イ) 平成25年度の事業実績

## a 貸借対照表

(単位 千円)

資 産		負 債 ・ 資 本			
流 動 資 産	現金・預金	180,020	買掛金	191,221	
	差入手形	10,201	短期借入金	484,314	
	受取手形	3,348	未払金	111,510	
	売掛金	342,006	未払法人税等	35,573	
	未収金	83,369	前受金	36	
	短期貸付金	98,978	預り金	16,362	
	たな卸資産 その他	186,932 12,634	その他	0	
小計	917,488	小計	839,016		
固 定 資 産	有形固定資産	606,365	固 定 負 債	長期借入金	25,500
	無形固定資産	2,446		長期預り金	5,300
	系統出資金	79,670		その他	187,793
	系統外出資金	1,760	小計	218,593	
	子会社等出資金	14,692	資 本	払込済出資金	252,210
	その他	5		剰余金 その他	312,551 57
小計	704,939	小計	564,818		
繰延資産	0	合計	1,622,427		
合計	1,622,427	合計	1,622,427		

※ 四捨五入のため、内訳と計が合致しない場合がある。

## b 損益計算書

(単位 千円)

科 目	金 額	科 目	金 額
I 事業総損益	3,465,194	II 事業管理費	151,281
		事業管理費	151,281
		事業利益	69,597
		III 事業外損益	
		1 事業外収益	26,326
		2 事業外費用	22,687
		事業外損益	3,640
		経常利益	73,237
		IV 特別損益	
		1 特別利益	10,466
2 特別損失	9,275		
特別損益	1,191		
2 費用	3,244,315	税引前当期純利益	74,428
指導部門	35,541	法人税及び住民税額	△24,451
販売部門	2,419,379	当期剰余金	49,977
加工部門	203,791	前期繰越剰余金	5,276
森林整備部門	585,603	役員退任慰労積立金取崩額	0
事業総利益	220,878	当期末処分剰余金	55,253

※ 四捨五入のため、内訳と計が合致しない場合がある。

## (2) 森林組合

森林組合は、広域合併により、現在 12 組合となっています。平成 24 年度の実績でみると、1 組合当たりの組合員数は 2,016 人で、地区内森林所有者の 40.7%が加入しています。専従職員数は 1 組合当たり 11.2 人、出資金は 1 組合当たり 101,768 千円となっています。

平成 24 年度の事業をみると、林産部門、販売部門の取扱量は、対前年比はそれぞれ 18%増、48%増となっています。利用部門のうち新植・保育面積は対前年比 23%減となっています。

剰余金の状況をみると、7 組合で当期剰余を計上し、5 組合が欠損金を計上しています。

森林組合を取り巻く環境は依然として厳しい状況が続いているが、地域林業の中核的担い手として森林所有者の負託に応え、経営基盤の拡充、執行体制の強化、自己資本の充実、林業労働力対策等強力な体質改善が求められています。

### ア 森林組合名簿

(平成 26 年 9 月 1 日現在)

地区	森林組合名	住所	組合長	参事	電話	森林組合の地区の範囲
東青	あおもり	青森市大字高田字日野 26-2	奥谷 俊治	辻村 庄吉	017-739-1310	青森市、東津軽郡
中南	弘前地方	弘前市大字境関字亥の宮 35-13	山田 弘	木村 和彦	0172-28-3305	弘前市、黒石市、平川市、青森市の一部、中津軽郡、南津軽郡
三八	八戸市	八戸市卸センター二丁目 4-21	赤澤 榮治	向山 進	0178-21-8157	八戸市、南部町の一部
	三八地方	三戸郡五戸町大字浅水字陣場 92-2	桑原 一夫		0178-67-2003	八戸市、三戸郡
西北	北津軽	五所川原市字鎌谷町 523-13	中野 撃司	三森 明	0173-35-2507	五所川原市、北津軽郡
	つがる	西津軽郡鯉ヶ沢町大字北浮田町字平野 157	本間 家大	阿部 泰誠	0173-72-2436	つがる市、西津軽郡
上北	上十三地区	十和田市西二十二番町 4-9	坂井田 皓嗣		0176-23-5011	十和田市、三沢市、七戸町、六戸町、おいらせ町、東北町
	大平	十和田市東四番町 6-10	今泉 勝博		0176-22-4768	十和田市大字滝沢字上指久保 64 番、69 番、70 番、字財ノ川原 16 番 1 号
	上北	上北郡七戸町字森ノ上 87-1	赤石 継美		0176-69-1200	十和田市、野辺地町、六ヶ所村、七戸町
	東北町	上北郡東北町字塔ノ沢山 496-1	蛭沢 正勝	蛭沢 精一	0175-63-2511	東北町、六ヶ所村大字倉内、横浜町
下北	下北地方	むつ市金谷一丁目 2-32	村中 徹也	藤島 文孝	0175-22-1041	むつ市、下北郡
	東通村	下北郡東通村大字砂子又字沢内 9-35	二本柳 貞一	杉本 文悦	0175-48-2882	東通村



## イ 地区内森林面積と組合員所有森林面積

(単位 ha、%)

面積及び割合		総面積 (A)			うち組合員所有森林面積 (B)			組合員所有森林面積の比率 (B/A)				
		22	23	24	22	23	24	22	23	24		
区	分	年度										
		民 有 林	私有林	組合数	12	12	12	12	12	12		
面積	208,161			208,283	208,161	128,645	123,011	123,184	62	59	59	
公有林	県有林		組合数	11	11	11						
			面積	4,743	4,784	4,743						
市町村有林	組合数		11	11	11	9	9	9				
	面積		13,514	13,561	13,514	11,228	11,169	11,169	83	82	82	
財産区有林	組合数		8	9	8	7	7	7				
	面積		12,863	12,657	12,863	7,506	6,953	6,953	58	55	54	
小計	組合数		11	11	11	11	11	11				
	面積		31,120	31,002	31,120	18,734	18,122	18,122	60	58	58	
面積計		239,281	239,284	239,281	147,379	141,133	141,306	62	59	59		
国有林	組合数	10	10	10								
	面積	394,110	394,129	394,110								
面積合計		633,391	633,413	633,391	147,379	141,133	141,306	23	22	22		
民有林1組合 当たり平均		19,940	19,940	19,940	12,281	11,761	11,776	62	59	59		

## ウ 地区内森林所有者数と組合員数および組合加入率

(単位 人、%)

年 度	地区内森林 所有者数	組 合 員 数			加 入 率 (対正組合員数)	1 組 合 平 均 組 合 員 数
		正組合員数	准組合員数	計		
22	57,079	22,956	1,316	24,272	40.2	2,023
23	56,240	22,945	1,309	24,254	40.8	2,021
24	56,230	22,886	1,308	24,194	40.7	2,016

## エ 職員数

(単位 人)

区 分	年度	専 従 職 員			兼 務 職 員		専 従 兼 務 合 計		
		組合数	人 数	1 組 合 平均人数	組合数	人 数	組合数	人 数	1 組 合 平均人数
組 合 数	22	12	132	11.0	1	1	12	133	11.1
及 び	23	12	133	11.1	1	1	12	134	11.2
職 員 数	24	12	134	11.2	1	1	12	135	11.3

## オ 出資状況

年 度	出資組合数	払 込 済 出 資 金		
		総額 (千円)	1 組 合 当 たり (千円)	組 合 員 1 人 当 たり (円)
22	12	1,231,705	102,642	50,746
23	12	1,225,725	102,144	50,537
24	12	1,221,214	101,768	50,476

## カ 当期欠損金と当期剰余金

(単位 千円、%)

年 度	当 期 欠 損 金				当 期 剰 余 金			
	組合数	総金額	1 組 合 当 たり 金 額	組 合 数 の 割 合	組合数	総金額	1 組 合 当 たり 金 額	組 合 数 の 割 合
22	3	55,314	18,438	25	9	85,388	9,488	75
23	4	60,393	15,098	33	8	63,922	7,990	67
24	5	85,663	17,133	42	7	80,143	11,449	58

キ 事業内容等

区 分		経営基盤		執行体制		出資金
		組合員数 (人)	組合員所有森林 (ha)	常勤理事 (人)	専従職員 (人)	払込済額 (千円)
20年度	組合数	12	12	5	12	12
	計	24,387	149,175	6	123	1,253,069
	平均	2,032	12,431	1	10	104,422
21年度	組合数	12	12	5	12	12
	計	24,284	148,602	6	127	1,243,987
	平均	2,024	12,384	1	11	103,666
22年度	組合数	12	12	5	12	12
	計	24,272	147,379	6	132	1,231,705
	平均	2,023	12,281	1	11	102,642
23年度	組合数	12	12	5	12	12
	計	24,254	141,133	6	133	1,225,725
	平均	2,021	11,761	1	11	102,144
24年度	組合数	12	12	5	12	12
	計	24,194	141,306	6	134	1,221,214
	平均	2,016	11,776	1	11	101,768

区 分		事 業									
		養 苗		購 買	林産事業取扱量 (生産販売数量 +生産のみ数量)	加 工		販 売		造 林	
		直営苗畑 (a)	山行苗直営生産 (千本)	山行苗販売量 (千本)		加工販売 (m3)	受託加工のみ (m3)	立木 (m3)	素材 (m3)	新植 (ha)	保育 (ha)
20年度	組合数	6	3	10	10	4	3	0	8	11	12
	計	2,400	253	500	140,009	20,129	2,231	0	26,391	303	8,408
	平均	400	84	50	14,001	5,032	744	0	3,299	28	701
21年度	組合数	6	3	11	10	4	3	0	8	12	12
	計	2,400	251	637	124,063	17,965	2,488	0	29,465	464	7,910
	平均	400	84	60	12,406	4,491	829	0	3,683	39	659
22年度	組合数	5	3	11	10	3	3	0	8	11	12
	計	2,371	276	688	142,104	18,715	2,311	0	29,232	346	7,247
	平均	474	92	63	14,210	6,238	770	0	3,654	31	604
23年度	組合数	5	3	11	10	3	3	0	8	11	11
	計	2,371	315	638	135,905	20,458	2,165	0	26,544	534	7,242
	平均	474	105	58	13,591	6,819	722	0	3,318	49	658
24年度	組合数	5	3	10	11	3	3	0	9	11	12
	計	2,371	303	470	161,019	20,812	1,570	0	39,184	453	5,570
	平均	474	101	47	14,638	6,937	523	0	4,354	41	464

### (3) 生産森林組合

(平成26年3月31日現在)

地区	森林組合名	住 所	組 合 長	電 話	一 般 入 会 の 別	経 営 面 積 (ha)
中 南 15	下 湯 口	弘前市大字下湯口字青柳 52	斉 藤 一 雄	0172-34-2893	一般	46
	清 水 森	弘前市大字清水森字沼田 65	三 上 金 光	0172-87-1409	一般	9
	悪 戸	弘前市大字常盤坂3丁目1-24	鹿 内 滋	0172-34-0270	一般	20
	一 野 渡	弘前市大字一野渡字野尻 57	斉 藤 敏 章	0172-87-2939	入会	57
	湯 口	弘前市大字湯口字二の安田 83-5	花 田 始	0172-84-2432	入会	28
	高 館	黒石市大字高館字丁高原 21	木 立 秀 雄	0172-52-2793	入会	128
	馬 場 尻	黒石市大字西馬場尻字村元 41-5	種 市 武 治	0172-52-2938	入会	109
	板 留	黒石市大字板留字宮下 21	丹 羽 正 樹	0172-54-8021	入会	61
	小 屋 敷	黒石市大字小屋敷字小屋敷 16-1	福 山 善 美	0172-52-5192	入会	70
	切 明	平川市切明坂本 24	富 谷 武 久	0172-55-2722	入会	42
	井 戸 沢	平川市切明上井戸 26-1	谷 川 忠 志	0172-55-2503	入会	14
	本 町	平川市本町北柳田 50-1	秋 元 邦 男	0172-44-6801	入会	149
	小 和 森	平川市小和森松村 60-1	今 井 紀 夫	0172-44-6876	入会	59
三 八 7	長 峰	南津軽郡大鰐町大字長峰字沢田 2-3	横 山 武 敏	0172-48-3463	入会	34
	村 市	中津軽郡西目屋村大字村市字村元 211-1	成 田 行 雄	0172-85-2388	入会	103
	中 野	八戸市南郷区大字中野字中野 37-3	古 館 一 郎	0178-82-3116	入会	60
	泉 山	三戸郡三戸町大字泉山字泉山 5	山 下 昭	0179-23-3468	入会	17
	相 内	三戸郡南部町大字相内字沢構 79	相 田 盈 行	0179-34-2272	入会	214
	門 前	三戸郡南部町大字沖田面字千刈 72-1	佐々木義郎	0179-34-2655	入会	147
大 鳥 温	大 向	三戸郡南部町大字大向字飛鳥 63	山 崎 理 市	0179-22-2817	入会	115
	鳥 谷	三戸郡南部町大字鳥谷字前田 71	新 坂 敏 助	0178-76-3339	入会	123
	温 泉 沢	三戸郡新郷村大字戸来字丹内沢 5-188	佐 藤 昭 雄	0178-78-2013	入会	143
上北	深 持	十和田市大字深持字林 7-1	米 田 均	0176-26-2655	一般	214
下 北 10	大 湊 町	むつ市大字大湊字上町 34-14	川 村 博	0175-29-1656	一般	24
	城ヶ 沢	むつ市大字城ヶ沢字城ヶ沢 37	瀬 川 武 享	0175-24-4565	入会	231
	木 野 部	むつ市大畑町木野部 7	笠 嶋 武 夫	0175-34-5614	入会	27
	銀 杏 木	むつ市川内町銀杏木 39	佐々木鉄男	0175-42-3316	一般	80
	石 持	下北郡東通村大字蒲野沢字石持 42	古 川 庄 一	0175-27-2702	一般	197
	砂 子 又	下北郡東通村大字砂子又字川原 10-1	松 木 昭 一	0175-48-2809	入会	322
	目 名	下北郡東通村大字目名字小田野坂 41	下 川 清 一	0175-27-2055	一般	648
	鹿 橋	下北郡東通村大字蒲野沢字鹿橋 26	吉 田 光 男	0175-27-2313	入会	68
	白 糠	下北郡東通村大字白糠字前田 44-14	坂 本 文 信	0175-46-2549	入会	32
蒲 野 沢	下北郡東通村大字蒲野沢字村中 42	寺 道 強	0175-27-2735	入会	44	

地区	森林組合名	住所	組合長	電話	一般会 入会 の別	経営 面積 (ha)
西 北 9	前田野目	五所川原市大字前田野目字長峰 28-2	工藤鉄美	0173-29-2169	入会	96
	出来島	つがる市木造出来島雉子森堀切 119-5	天坂昭市	0173-45-3822	一般	32
	越水	つがる市木造越水鶴野 1-2	工藤十三雄	0173-26-4107	入会	47
	駒田	つがる市木造越水駒田 127	伝法谷秀一	0173-26-2828	入会	10
	菰槌	つがる市木造菰槌江野島 25-2	長谷川正人	0173-45-2929	入会	38
	大間越	西津軽郡深浦町大字大間越字釜屋沢 15	菊池秀隆	0173-78-2004	入会	115
	岩崎	西津軽郡深浦町大字岩崎字松原 3	中原登	0173-77-2388	入会	126
	黒崎	西津軽郡深浦町大字黒崎字小浜 45	鈴木忠輝	0173-78-2247	入会	85
松神	西津軽郡深浦町大字松神字中浜松 103	七戸年一	0173-78-2524	入会	31	
合	計	42組合				

# 13 林業金融

- (1) 林業関係資金貸付残高
- (2) 木材産業等高度化推進資金貸付残高
- (3) 日本政策金融公庫資金貸付実績
- (4) 公有林造林資金貸付実績
- (5) 林業・木材産業改善資金

# 13 林 業 金 融

## (1) 林業関係資金貸付残高

(単位 百万円)

資金区分	18年度	19年度	20年度	21年度	22年度	23年度	24年度	25年度
日本政策金融公庫資金 (旧農林漁業金融公庫資金)	20,021	19,707	19,461	19,104	18,687	18,216	18,023	9,535
うち地方公共団体金融機構資金 (旧公営企業金融公庫資金)	5,808	5,615	5,435	5,271	5,125	4,966	4,826	4,696
林業・木材産業改善資金 (旧林業改善資金)	229	216	190	157	133	111	126	113
木材産業等高度化推進資金	1,044	962	880	713	742	626	594	557

※ 地方公共団体金融機構資金(旧公営企業金融公庫資金)は、公有林整備関係分のみを計上。

## (2) 木材産業等高度化推進資金貸付残高

(単位 千円)

資金名		21年度		22年度		23年度		24年度		25年度	
		件数	金額	件数	金額	件数	金額	件数	金額	件数	金額
事業経営改善 合理化資金①	素材生産等 促進資金	-	-	-	-	1	192,320	2	242,320	0	445,820
		-	-	-	-	0	96,160	0	177,520	0	296,620
		-	-	-	-	1	96,160	3	160,960	17	310,160
素材生産合理化資金②	素材生産 資金	0	176,500	1	236,000	0	175,000	0	206,500	0	213,500
		6	294,440	0	172,620	0	220,200	1	219,750	1	290,500
		7	136,070	8	199,450	8	154,250	6	141,000	4	64,000
	素材引取 資金	0	560,040	0	687,420	0	357,210	0	447,400	0	281,663
		0	609,085	2	721,763	3	524,096	2	524,940	2	390,997
		14	546,652	12	512,309	9	345,423	8	267,883	1	158,549
製品流通 合理化資金③ (旧製品引取資金)		0	0	0	0	0	0	0	0	0	0
		0	0	0	0	0	0	0	0	0	0
		0	0	0	0	0	0	0	0	0	0
小 計 (②+③)		0	736,540	1	923,420	0	532,210	0	653,900	0	541,663
		6	903,525	2	894,383	3	744,296	3	744,690	3	681,497
		21	682,722	19	711,759	16	499,673	14	408,883	5	269,049
経営高度化促進資金④	立木等 引取資金	0	0	0	0	0	0	0	0	0	0
		0	0	0	0	0	0	0	5,934	0	13
		1	20,000	1	20,000	1	20,000	1	14,066	1	14,053
	木材加工 資金	0	0	0	0	0	0	0	0	0	0
		0	0	0	0	0	0	0	0	0	0
		1	10,000	1	10,000	1	10,000	1	10,000	1	10,000
	小 計	0	0	0	0	0	0	0	0	0	0
		0	0	0	0	0	0	0	5,934	0	13
		1	30,000	1	30,000	1	30,000	1	24,066	1	24,053
合 計 (①+②+③+④)		0	736,540	1	923,420	1	724,530	2	896,220	0	940,983
		6	903,525	2	894,383	3	840,456	3	928,144	3	978,130
		22	712,722	20	741,759	18	625,833	16	593,909	22	556,762

※金額欄 上段：貸付額 中段：償還額 下段：貸付残高

件数欄 上段：反復貸付件数を除いた新規貸付事業体数 中段：償還終了事業体数 下段：貸付中の事業体数

(注)事業体数は重複がある(2メニュー以上の資金を借り受けている事業体がある)ため、計は一致しない。

### (3) 日本政策金融公庫資金（旧農林漁業金融公庫資金）貸付実績

(単位 千円)

区 分		17年度	18年度	19年度	20年度	21年度	22年度	23年度	24年度	25年度
林地取得	件数				1					
	金額				12,640					
造林	件数	9	13	10	11	8	4	3	3	3
	金額	134,620	123,227	112,287	90,142	77,654	51,800	23,000	24,000	22,400
林道	件数									
	金額									
森林整備 活性化資金	件数	5	4	3	3	1				
	金額	148,391	97,997	323,000	28,049	24,705				
農林漁業構造 改善事業推進	件数									
	金額									
共同利用施設	件数									
	金額									
主務大臣指定	件数									
	金額									
山村振興 過疎地域	件数									
	金額									
林業経営安定	件数	50	41	24						
	金額	659,790	436,132	949,714						
計	件数	64	58	65	15	9	4	3	3	3
	金額	942,801	657,356	1,385,001	130,831	102,359	51,800	23,000	24,000	22,400

### (4) 公有林造林資金貸付実績

〈非補助〉

(単位 金額：千円 その他：ha)

年度	市町村	事業費	借入額	自己資金	植栽	天然林 改良	地拵	補植	下刈	除間伐	その他 保育	作業道ほか (歩道修理等)
25	田子町	5,301	5,300	1					17.5	15.6		1,400m

### (5) 林業・木材産業改善資金

ア 貸付実績

(単位 千円)

資金名	年度 区分	23年度			24年度			25年度		
		件数	数量	貸付 金額	件数	数量	貸付 金額	件数	数量	貸付 金額
林業・木材産業 改善資金		1	フォワーダ 1台	10,000	1	クランプ付 トラック 1台	28,484	1	苗木床替用 機械 1台	3,000



## イ 貸付残高

(単位 千円)

	資金名	18年度	19年度	20年度	21年度	22年度	23年度	24年度	25年度
貸付額	林業生産高度化資金	—	—	—	—	—	—	—	—
	林業労働福祉施設資金	—	—	—	—	—	—	—	—
	青年林業者等養成確保資金	—	—	—	—	—	—	—	—
	林業就業促進資金貸付金	0	0	0	0	0	0	0	0
	林業・木材産業改善資金	22,675	26,900	20,200	0	1,200	10,000	28,484	3,000
	計	22,675	26,900	20,200	0	1,200	10,000	28,484	3,000
償還額等	林業生産高度化資金	29,268	17,184	18,036	5,235	8,670	16,267	3,342	3,595
	林業労働福祉施設資金	3,105	2,553	2,000	285	295	835	60	60
	青年林業者等養成確保資金	0	0	0	0	0	0	0	0
	林業就業促進資金貸付金	0	0	0	0	0	0	0	0
	林業・木材産業改善資金	31,448	20,123	26,701	26,511	17,137	14,195	10,540	12,026
	計	63,821	39,860	46,737	32,031	26,102	31,297	13,942	15,681
貸付残高	林業生産高度化資金	135,046	117,862	99,826	94,591	85,921	69,654	66,312	62,717
	林業労働福祉施設資金	13,708	11,155	9,155	8,870	8,575	7,740	7,680	7,620
	青年林業者等養成確保資金	0	0	0	0	0	0	0	0
	林業就業促進資金貸付金	0	0	0	0	0	0	0	0
	林業・木材産業改善資金	80,257	87,034	80,533	54,022	38,085	33,890	51,834	42,808
	計	229,011	216,051	189,514	157,483	132,581	111,284	125,826	113,145

※ 林業生産高度化資金、林業労働福祉施設資金、青年林業者等養成確保資金は、平成15年度から林業・木材産業改善資金に一本化された。

平成20年度に3,190千円、平成23年度に12,146千円、平成25年度に3,140千円の不納欠損が発生した。

# 14 林業労働力

- (1) 林業労働力の確保の促進に関する法律の制定と  
対策の充実
- (2) 林業労働力確保支援センターの役割
- (3) 青森県森林整備担い手対策基金の造成
- (4) 青森県林業労働力確保支援センター事業の体系
- (5) センター主要事業の実績
- (6) 県内の林業就業者

## 14 林業労働力

### (1) 林業労働力の確保の促進に関する法律の制定と対策の充実

森林が水資源のかん養、国土の保全、大気の浄化等の公益的機能を発揮していくためには、植栽から、下刈、つる切り、枝打、除伐、間伐、主伐に至る森林の施業を適正に実施していく担い手を確保する必要があります。

しかしながら、我が国林業を取り巻く環境が、林業の採算性の悪化、山村地域の過疎化・高齢化の進行等極めて厳しい状況にある中で、森林施業を担っている林業労働者についても、他産業と比較して雇用管理面が立ち遅れており、雇用が不安定なこと、雇用関係が不明確であること、労働災害の発生頻度が高いこと等から、特に若年者を中心としてその確保が困難な状況となっています。

このような状況に対処するためには、林業事業者の事業の合理化及び雇用管理の改善を図ることにより林業労働力の確保を図る必要があります。

このため、労働省（現厚生労働省）と林野庁が共同して、各都道府県ごとに設置される林業労働力確保支援センターの活動を通じて、林業事業者による雇用管理の改善及び事業の合理化の一体的な推進を図り、林業労働力の確保を促進することを内容とする「林業労働力の確保の促進に関する法律」案を国会に提出し、審議を経て平成8年5月24日公布・施行されたものです。

### (2) 林業労働力確保支援センターの役割

林業事業者の雇用管理の改善指導、林業への新規就業の支援等を実施する機関として、都道府県に林業労働力確保支援センター(以下「センター」という。)が設置されています。

本県では、平成10年3月12日に財団法人青森県造林公社（現公益社団法人あおもり農林業支援センター）がセンターの指定を受け、林業労働力対策の中心となって活動しています。

主なものでは、林業労働者等に対して、就業情報の提供、森林・林業に関する知識、技術、技能や安全確保に関する研修等を行っています。また、林業労働者を雇用する事業者に対しては、雇用管理に関する研修、労災保険や林業退職金共済掛金の助成等を実施しています。このようにセンターは、就業前から就業後の定着に至るまで一貫して支援措置に取り組むことにより、林業労働力の確保、育成、定着に努めています。

### (3) 青森県森林整備担い手対策基金の造成

国は、平成5年に国土庁（現国土交通省）、自治省（現総務省）、林野庁の3省庁間に設置された「森林・山村検討会」の意見を踏まえ、山村地域の振興と森林の持つ公益的機能を維持・増進させるためには、森林整備の担い手対策を進めることが必要であると、そのための地方財政支援措置を講じました。

県では、林業への新規参入を促し、担い手の育成確保を図るためには、林業労働者の労働安全衛生の充実、技術・技能の向上、福利厚生の実施等の対策を推進する必要があることから、国の普通

交付税を活用した「青森県森林整備担い手対策基金」を平成5年から平成9年までに造成しています。

現在、その運用益はセンターが行う事業等の資金として活用されています。

○積立額：27億43,058千円（平成25年度末現在）

○運用益：25,503千円（平成26年度当初予算額）

#### （4）青森県林業労働力確保支援センター事業の体系

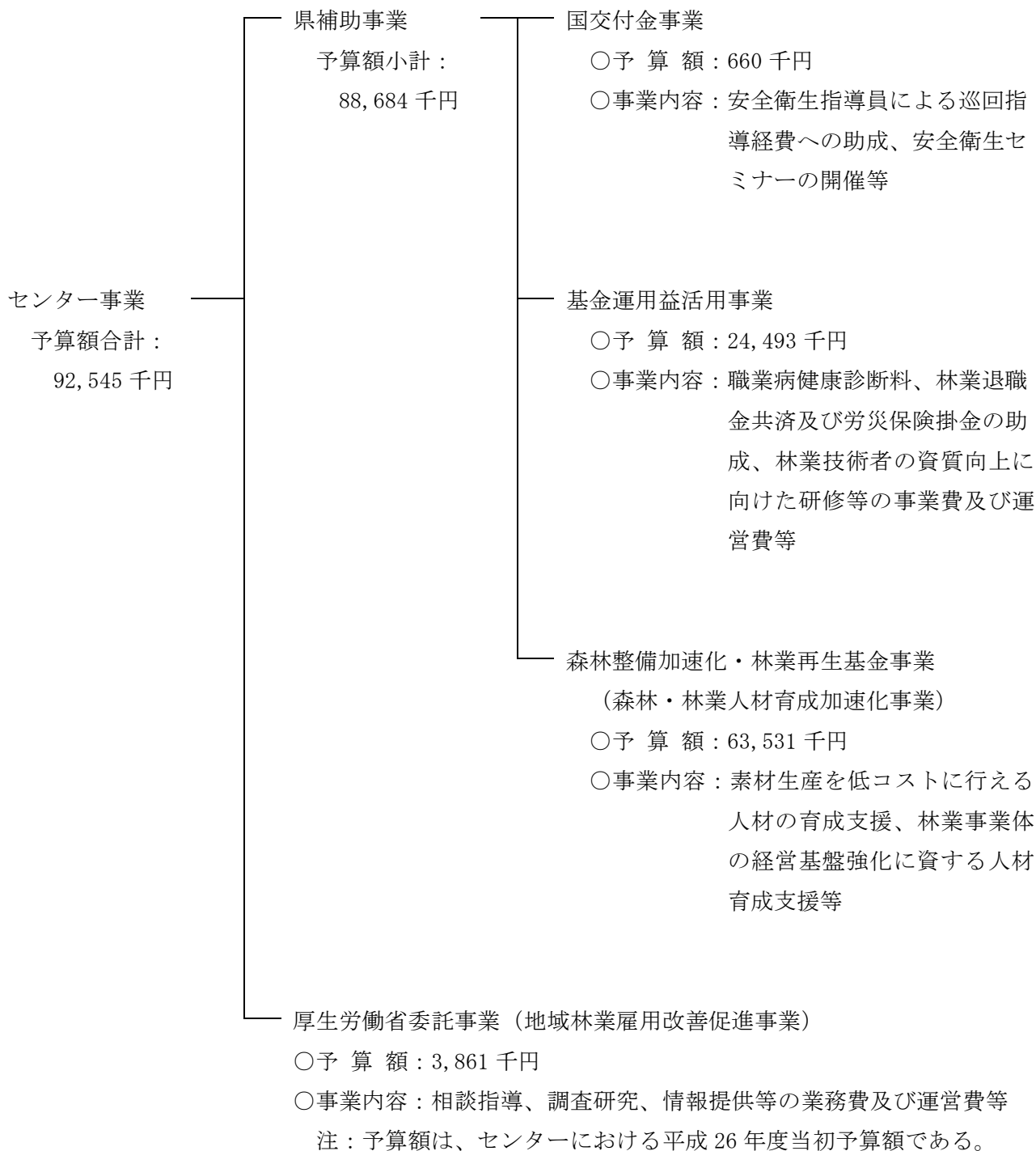

## (5) センター主要事業の実績（平成25年度）

### ア 職業病健康診断助成事業

雇用されている林業労働者に対し、職業病の予防及び早期に発見するための特殊健康診断の診断料を助成しています。

- 予算額：984千円（基金運用益 10/10）
- 補助金交付先：林業・木材製造業労働災害防止協会青森県支部
- 補助率：1/4以内
- 検診者数の推移

（単位 人）

区 分	H16	H17	H18	H19	H20	H21	H22	H23	H24	H25
検診者数	651	762	800	636	657	756	727	767	749	750

### イ 林退共掛金助成事業

林業退職金共済制度への加入促進を図り、林業労働者の社会保障の充実と就労長期化を促進するため、事業主が負担する共済掛金への助成をしています。

- 予算額：10,108千円（基金運用益 10/10）
- 取扱団体：林業退職金共済事業本部青森県支部
- 補助率：1/5以内
- 助成実績の推移

（単位 事業体、人、千円）

区分	H16	H17	H18	H19	H20	H21	H22	H23	H24	H25
事業体数	66	63	64	66	67	65	58	60	62	58
労働者数	671	616	623	644	587	628	618	622	638	577
助成額	9,808	9,550	8,550	9,400	9,386	9,330	9,280	9,326	7,800	9,908

※ 助成額は、林退共事務局の事務費を除く。

### ウ 労災保険掛金助成事業

労働者災害補償保険（労災保険）掛金の負担軽減を図り、林業労働者の社会保障の充実と就労長期化を促進するため、事業主が負担する掛金への助成をしています。

- 予算額：7,630千円（基金運用益 10/10）
- 取扱団体：林業・木材製造業労働災害防止協会青森県支部
- 補助率：1/6以内
- 助成実績の推移

(単位 事業体 人、千円)

区分	H16	H17	H18	H19	H20	H21	H22	H23	H24	H25
事業体数	110	68	68	70	67	68	78	77	67	75
労働者数	1,107	1,238	1,233	1,058	1,008	1,369	1,436	1,404	1,460	1,433
助成額	6,849	9,345	10,987	10,717	11,080	10,843	10,950	10,380	7,300	7,480

※ 助成額は、林災防事務局の事務費を除く。

※ 事業体数は実数、労働者数は一括有期事業と有期事業の合計で延べ人数である。

## エ 伐木等業務安全衛生再教育事業

安全衛生特別教育規程（昭和47年労働省告示第92号）に定める「伐木等の業務に係る特別教育」を修了後おおむね5年以上経過した林業労働者に対し、チェーンソー業務の安全衛生教育講習を実施しています。

○予算額：651千円（基金運用益10/10）

○事業委託先：林業・木材製造業労働災害防止協会青森県支部

○受講者数の推移

(単位 人)

区分	H16	H17	H18	H19	H20	H21	H22	H23	H24	H25
受講者数	88	141	165	140	196	235	142	195	171	152

## オ 蜂抗体検査促進事業

蜂刺されによる死亡災害を防止するため、血液中の1g E抗体価を検査する検査料に助成しています。

○予算額：502千円（基金運用益10/10）

○補助金交付先：林業・木材製造業労働災害防止協会青森県支部

○補助率：1/2以内

○受診者数の推移

(単位 事業体、人)

区分	H16	H17	H18	H19	H20	H21	H22	H23	H24	H25
事業体数	6	38	48	39	52	50	56	54	60	66
受診者数	200	408	491	366	478	586	650	678	801	809

## カ 安全巡回指導事業

安全衛生指導員による林業事業体の作業現場での安全巡回指導に要する経費を助成しています。

- 予算額：350 千円（国交付金 10/10）
- 補助金交付先：林業・木材製造業労働災害防止協会青森県支部
- 補助率：1/2 以内
- 巡回の実績

（単位 事業体、人）

区 分	H16	H17	H18	H19	H20	H21	H22	H23	H24	H25
巡回事業体数	39	42	45	117	116	101	100	114	121	115
巡回指導人数	87	105	92	159	163	134	153	146	130	124

## キ 事業体安全管理手法等指導事業

林業事業体の事業主や班長等を対象に、安全管理手法等について普及啓発を図るためのセミナー（1回）を開催しています。

- 予算額：160 千円（国交付金 1/2、基金運用益 1/2）
- 委託先：林業・木材製造業労働災害防止協会青森県支部
- 参加者数の推移

（単位 人）

区 分	H16	H17	H18	H19	H20	H21	H22	H23	H24	H25
参加者数	25	146	117	71	50	50	136	90	81	42

## ク 高性能林業機械作業システム等研修事業費

搬出間伐など今後見込まれる素材生産作業の増加に対応できる高度な技術と知識を習得させるため、高性能林業機械作業システムを中心とした研修会を開催しています。

- 予算額：2,450 千円（基金運用益 10/10）
- 実施主体：林業労働力確保支援センター
- 参加者数の推移

（単位 人）

区 分	H25
参加者数	6

## ケ 森林整備加速化・林業再生基金事業（森林・林業人材育成加速化事業）

素材生産を効率的に行う人材を緊急に養成するため、素材生産講習等への参加費用やチェーンソー用安全ズボン等の安全用具の購入費を助成するほか、現場管理責任者等の資質向上を図るための講習会を開催しています。

また、林業事業体の経営基盤強化を図るため、研修や個別指導を実施しています。

**(ア) 素材生産を低コストに行える人材の緊急育成支援**

**① 素材生産作業に必要な講習等への参加支援**

○予算額：11,007千円（国補助金10/10）

○補助率：10/10

○内 容：講習会の開催数 1回  
助成事業体数 15事業体  
助成人数 67人

**② 労働災害防止対策**

○予算額：5,353千円（国補助金10/10）

○補助率：10/10

○内 容：助成事業体数 22事業体  
助成人数 173人

**③ 現場管理責任者等としての能力付与のための講習等への参加支援**

○予算額：4,016千円（国補助金10/10）

○補助率：10/10

○内 容：講習会の開催数 1回  
助成事業体数 6事業体  
助成人数 14人

**(イ) 林業事業体の経営基盤強化に資する人材育成対策**

**① 経営基盤強化のための研修の開催**

○予算額：1,607千円（国補助金10/10）

○補助率：10/10

○内 容：研修会の開催数 3回  
助成事業体数 21事業体  
助成人数 71人

**② 林業事業体経営基盤強化のための個別指導**

○予算額：341千円（国補助金10/10）

○補助率：10/10

○内 容：助成事業体数 5事業体



## (6) 県内の林業就業者 (国勢調査)

### ア 林業就業者数の推移

(単位 人)

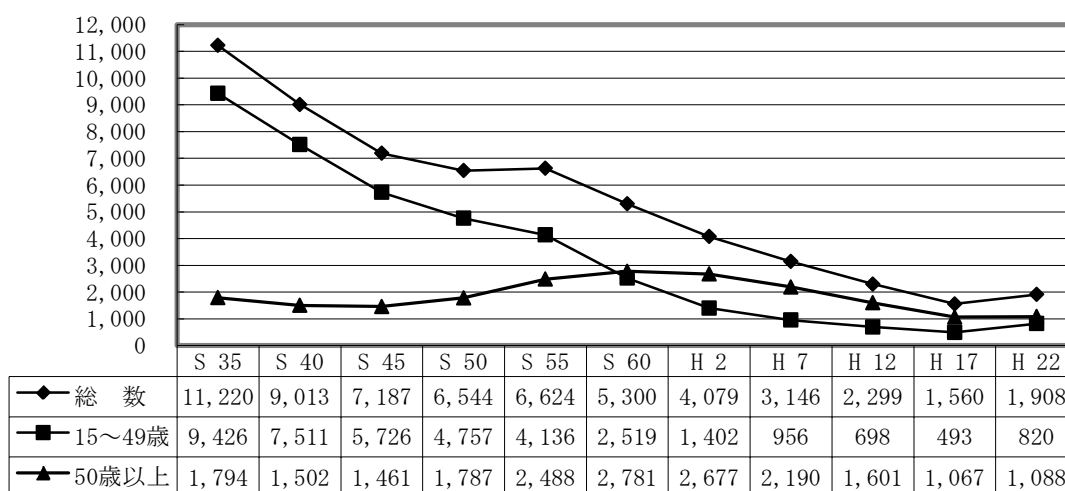

### イ 年齢別林業就業者数・構成比

(単位 人)

区分	40歳未満		40歳以上～50歳未満		50歳以上～60歳未満		60歳以上		計	
	人数	構成比	人数	構成比	人数	構成比	人数	構成比	人数	構成比
S 35 (1960)	7,519	67.0	1,907	17.0	1,266	11.3	528	4.7	11,220	100.0
S 40 (1965)	5,640	62.6	1,871	20.8	1,112	12.3	390	4.3	9,013	100.0
S 45 (1970)	3,578	49.7	2,148	29.9	1,069	14.9	392	5.5	7,187	100.0
S 50 (1975)	2,184	33.4	2,573	39.3	1,304	19.9	483	7.4	6,544	100.0
S 55 (1980)	1,321	19.9	2,815	42.5	2,045	30.9	443	6.7	6,624	100.0
S 60 (1985)	783	14.8	1,736	32.8	2,359	44.4	422	8.0	5,300	100.0
H 2 (1990)	440	10.8	962	23.6	2,258	55.3	419	10.3	4,079	100.0
H 7 (1995)	357	11.3	599	19.0	1,464	46.6	726	23.1	3,146	100.0
H12 (2000)	375	16.3	323	14.0	809	35.3	792	34.4	2,299	100.0
H17 (2005)	270	17.3	223	14.3	506	32.4	561	36.0	1,560	100.0
H22 (2010)	498	26.1	322	16.9	469	24.6	619	32.4	1,908	100.0
	(男性: 425) (女性: 73)	(85.3) (14.7)	(男性: 269) (女性: 53)	(83.5) (16.5)	(男性: 391) (女性: 78)	(83.4) (16.6)	(男性: 520) (女性: 99)	(84.0) (16.0)	(男性: 1,605) (女性: 303)	(84.1) (15.9)

### ウ 地域県民局管内別林業就業者数 (平成22年)

地域 県民局	就業者数 (人)
東青	361 (18.1%)
中南	218 (14.6%)
三八	317 (13.3%)
西北	264 (12.9%)
上北	427 (21.4%)
下北	321 (19.7%)
計	1,908 (100%)

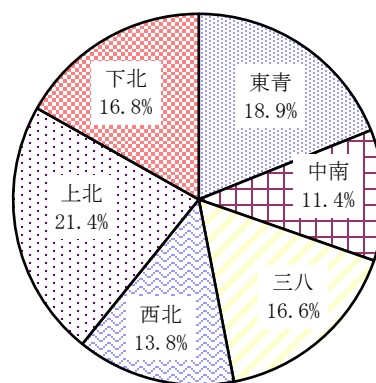

工 市町村別年齢階層別林業就業者数（平成22年）

（単位 人）

区 分	総計	15～19	20～29	30～39	40～49	50～59	60～69	70～79	80～
県 計	1,908	10	207	281	322	469	459	148	12
青森市	223	1	20	35	55	49	50	12	1
弘前市	77	1	10	20	14	13	14	5	-
八戸市	53	-	9	8	8	16	9	2	1
黒石市	33	-	6	3	2	14	8	-	-
五所川原市	62	-	11	14	8	11	14	4	-
十三和田市	210	1	31	35	35	38	47	21	2
三沢市	2	-	1	-	1	-	-	-	-
むつ市	221	4	24	38	44	46	38	25	2
つがる市	16	1	1	6	3	4	-	1	-
平川市	35	-	5	3	4	9	9	5	-
平内町	74	-	6	5	6	23	30	3	1
今別町	23	-	1	4	1	10	4	3	-
蓬田村	4	-	-	1	-	1	2	-	-
外ヶ浜町	37	-	2	2	7	6	18	2	-
鱒ヶ沢町	87	-	14	9	14	29	17	3	1
深浦町	45	-	3	6	6	9	18	2	1
西目屋村	2	-	-	-	1	-	1	-	-
藤崎町	5	-	-	1	2	2	-	-	-
大鰯町	61	-	2	6	11	12	24	6	-
田舎館村	5	-	0	1	-	1	3	-	-
板柳町	5	-	1	-	1	2	-	1	-
鶴田町	8	-	1	2	3	2	-	-	-
中泊町	41	-	6	7	5	7	12	4	-
野辺地町	54	-	7	9	10	11	14	3	-
七戸町	70	-	12	12	4	20	19	3	-
六戸町	4	-	-	1	1	1	1	-	-
横浜町	12	-	-	-	5	1	5	1	-
東北町	61	-	5	9	11	21	11	4	-
六ヶ所村	11	-	1	1	1	1	7	-	-
おいらせ町	3	-	-	-	1	1	1	-	-
大間町	16	-	1	1	1	9	4	-	-
東通村	43	1	6	3	2	13	12	5	1
風間浦村	14	-	1	1	3	3	3	3	-
佐井村	27	1	4	-	4	8	7	2	1
三戸町	36	-	4	6	9	9	3	5	-
五戸町	32	-	3	5	4	9	6	5	-
田子町	94	-	4	10	13	31	22	13	1
南部町	34	-	2	8	8	9	5	2	-
階上町	34	-	-	6	4	13	10	1	0
新郷村	34	-	3	3	10	5	11	2	-

# 15 普及指導

- (1) 普及指導体制
- (2) 林業機械の保有状況
- (3) 青森県指導林家
- (4) 青森県青年林業士
- (5) 林業研究グループ

# 15 普及指導

## (1) 普及指導体制

これまで、林業普及指導事業は、個別経営体の技術向上・経営改善を念頭に置いた森林所有者等への指導・助言から、地域全体での森林整備や木材利用の推進を目指した幅広い関係者のコーディネートまで多様な取組を行ってきました。

こうした中、農林水産省は、平成 21 年 12 月に 10 年後の木材自給率 50%を目指すべき姿として掲げた「森林・林業再生プラン」を策定し、平成 22 年 11 月には、その実現に向けた検討の最終報告「森林・林業の再生に向けた改革の姿」を公表しました。

これを受けて、平成 23 年 4 月に改正された森林法で、林業普及指導員の業務として市町村行政に対する協力が追加され、林業普及指導事業は、林業普及指導員が試験研究機関による研究成果の現地実証等を行い、森林所有者等に対し、林業に関する技術及び知識の普及と森林施業に関する指導を行うとともに、市町村の求めに応じて市町村森林整備計画の作成及び達成に必要な技術的援助等の協力を行う事業と位置づけられました。

これらの目的を実現するために、13 名の林業普及指導員を配置（県庁林政課に 1 名及び県民局地域農林水産部に各 2 名）するとともに、平成 24 年 6 月に青森県林業普及指導実施方針を制定し、森林の有する多面的機能の発揮と林業の持続的かつ健全な発展のために、地域全体の森林の整備・保全や林業の再生に向けた構想の策定及びその実現を基本的な課題として重点的に取り組み、併せて、これらの取組を通じ持続可能な森林経営や森林吸収源対策をはじめとする国の政策の推進を図っています。

### ア 平成 26 年度林業普及指導体制

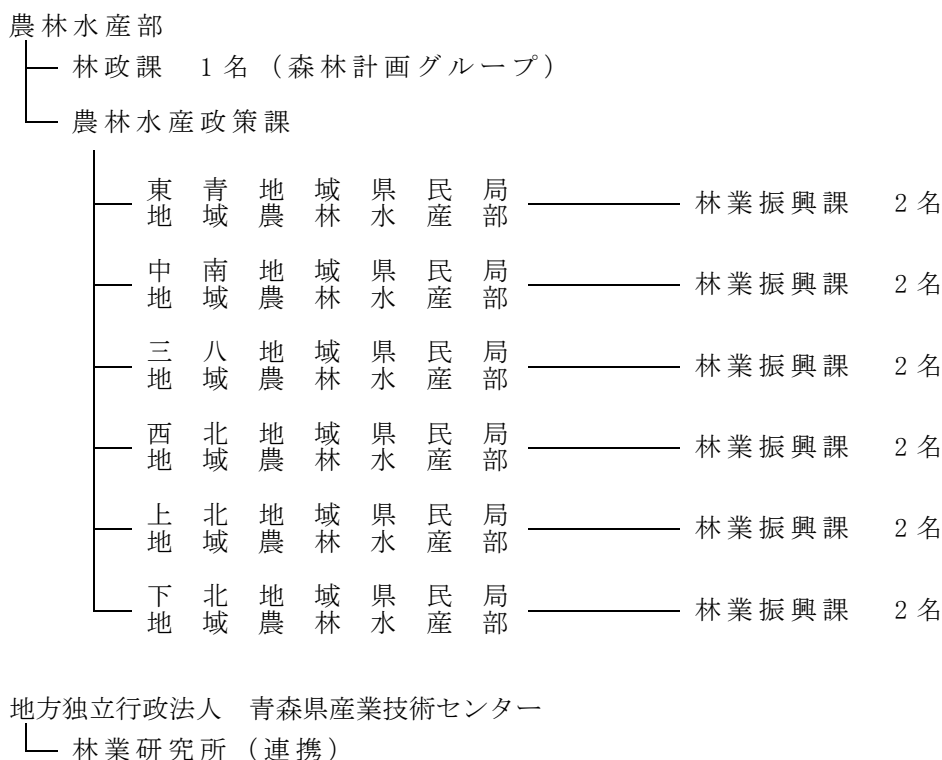

## (2) 林業機械の保有状況

平成25年3月31日現在

番号	機械種名	備考	単位	所有区分別数量										前年度 H24. 3. 31	25/24 年度 ×100%
				地方 公共団体	学校	会社	森林組合	その他組合等		集落	研究機関	個人	合計		
								支援 センター	その他						
1-1	索道	索道重方式	セット			4						4	4	100	
1-2		索道動力式	セット			4						4	4	100	
2-1	集材機	小型集材機	台			8					2	10	5	200	
2-2		大型集材機	台			22					1	23	24	96	
3	モノケーブル	ジグザク集材施設	台												
4	リモコンウインチ	リモコン、ラジコンによる可搬式木寄せ機	台			10						10	8	125	
5	自走式搬器		台			8			1			9	9	100	
6	モノレール	懸垂式含む	台			1						1	1	100	
7-1	運材車	動力20ps未満のもの	台			6	1				2	9	13	69	
7-2		動力20ps以上のもの	台			68	8		0		14	90	74	122	
8-1	ホイールタイプトラクタ	林内で集材等の作業を行うホイールタイプのトラクタ	台			39	3		2		20	64	66	97	
8-2	クローラタイプトラクタ	上記でクローラタイプのもの	台			65	11				17	93	91	102	
9	育林用トラクタ	主として地寄せ等の育林作業用	台			1						1	1	100	
10	フォークリフト		台			20	4				2	26	23	113	
11	フォークローダ		台			17	7				6	30	28	107	
12-1	クレーン	運材機能なし	台			6					2	8	6	133	
12-2		運材機能あり	台			32	2				19	53	49	108	
13-1	グラップル	運材機能なし	台			161	18		3		24	206	208	99	
13-2		運材機能あり	台			66	6				9	81	69	117	
14	トラクタショベル	搬出、育林用等に係わる土工用	台			19			1			20	23	87	
15	ショベル系掘削機械	搬出、育林用等に係わる土工用	台			49	1				14	64	60	107	
16	チェーンソー		台	19		724	147		20		279	1,189	1,152	103	
17	チェーンリモコン装置	リモコンチェーンソー架台	台			0					3	3	10	30	
18	刈払機	携帯式刈払機	台	45		602	148		30		241	1,066	1,042	102	
19	植穴掘機		台	5		6	2		1		2	16	19	84	
20	動力枝打機	自動木登り式	台	2		13	8				4	27	32	84	
21		背負い式等の上記以外のもの	台			18	11				5	34	30	113	
22	苗畑用トラクタ		台			9	6					15	18	83	
23	樹木粉碎機	伐倒木、伐根、枝条等を粉碎する機械	台			4					1	5	5	100	
24	フェラーバンチャ	立木を伐倒、集積する自走式機械	台			1					1	2	2	100	
25	スキッド	牽引式集材専用のトラクタ	台				2					2	1	200	
26	プロセッサ	枝払い・玉切りする自走式機械	台			31	4		0		2	37	39	95	
27	ハーベスタ	伐倒・枝払い・玉切りする自走機械	台			18	12				4	34	30	113	
28	フォワーダ	積載式集材専用車両	台			20	11				2	33	35	94	
29	タワーヤーダ	元柱を具備した自走式機械	台			0							1	0	
30	スイングヤーダ	簡易索張方式に対応し、かつ旋回可能なブームを装備する集材機械	台			5	4					9	9	100	
31	その他の高性能林業機械	従来の高性能林業機械上記7機種以外の高性能林業機械	台			1						1	1	100	
32	グラップルソー	巻立・玉切り自走式機械	台			6					1	7	7	100	

### (3) 青森県指導林家

指導林家は、自らの林業経営を通じ、または林業後継者等の要請に応じて林業技術の普及啓発を行うとともに、林業後継者の育成指導に当たるものです。

#### ア 青森県指導林家名簿

平成 26 年 4 月 1 日現在

県 民 局	氏 名
東	大 柳 久 英
	蛭 名 和 夫
	工 藤 俊 美
中南	山 田 弘
	白 川 秋 徳
三戸	田 中 裕
	藤 沢 圭
西北	松 川 兼 治
	一 戸 一 剛
下北	向 井 松 蔵
計	10 名

### (4) 青森県青年林業士

将来の中核的林業経営者として期待される林業後継者を、「青年林業士」として認定し、その活動を助長するとともに、地域林業の担い手の一体的な活動を推進する指導者を育成確保するものです。

#### ア 青森県青年林業士名簿

平成 26 年 4 月 1 日現在

県 民 局	氏 名
西北	舘 口 純 平
上北	熊 沢 優 樹
計	2 名

## (5) 林業研究グループ

林業後継者及びそのグループの自主的な活動を促進し、その社会的地位の向上を図るため、各指導区において林業後継者を中心に林業研究グループが結成され、

- ① 調査研究等の自主的なグループ活動を促進する学習活動
- ② 林業後継者とその活動を通じて地域との連携を深める地域活動等を展開しています。

また、別表の林研グループは、青森県林業研究グループ連絡協議会を結成し、相互の連絡調整を行っています。

### ア 青森県林業研究グループ連絡協議会会員名簿

平成26年4月1日現在

番号	グループの名称	設立年月日	組織範囲	会員数			会長氏名	主な活動
				男	女	計		
1	今別町林業研究会	S 50. 10. 24	今別町	6	1	7	相内長男	育林
2	滝の沢林業研究グループ	S 46. 6. 15	滝の沢地区	9	0	9	千代和芳	育林・特産
3	東青もりづくりの会	H 8. 12. 18	平内町	14	0	14	太田範行	ヒバ育成利用
4	県グリーンマイスター協議会	S 60. 4. 1	県内一円	62	0	62	下久保仁志	地域林業発展
5	平内青森ヒバ研究会	H 15. 3. 1	平内町	27	0	27	佐々木信夫	ヒバ育成
6	松野木まつたけ研究会	H 17. 12. 18	平内町	15	0	15	工藤俊美	特産
7	花巻青年の山林業研究会	S 48. 8. 1	花巻地区	7	0	7	佐藤吉郎	育林
8	大鱈町林業育成会	H 8. 11. 5	大鱈町	14	1	15	大平正善	素材生産・育林
9	田子町林業研究グループ	S 53. 12. 1	田子町	11	1	12	工藤彰	育林
10	貝守林業研究会	S 60. 6. 1	貝守地区	22	0	22	藤沢圭	育林
11	貝守やまゆり会	H 5. 3. 25	貝守地区	0	85	85	中沢幸子	林産加工
12	貝守林研 Jr	H 20. 6. 1	三戸町	11	0	11	中沢隆浩	育林・後継者育成
13	赤石林業研究グループ	S 39. 1. 1	旧赤石村	18	0	18	橋本暁	育林・特産
14	滝沢林業研究会	S 29. 4. 1	滝沢地区	15	5	20	力石健	育林
15	東北町森林組合青年部	S 51. 3. 24	東北町	13	0	13	野田頭稔	育林
16	一本松地区林業研究会	H 1. 11. 2	一本松地区	33	0	33	野崎栄吉	林業経営
	16 団体			277	93	370		

# 16 緑 化

- (1) 環境緑化
- (2) 緑の少年団
- (3) 青森県植樹祭
- (4) 青森県育樹祭
- (5) 青森県山・川・海の感謝祭
- (6) 第21回緑の少年団全国大会



# 16 緑 化

## (1) 環境緑化

### ア 緑化活動の推進

緑化事業を推進し、県民の緑化思想の高揚を図る。

### イ 事業内容

美しい森林づくり県民運動、環境緑化の普及啓発

## (2) 緑の少年団

(公社) 青森県緑化推進委員会とともに緑の少年団の育成指導を行う。

### ■指導方針

- ① 自然に対する認識を深める活動
- ② 自然と歴史を含めた郷土社会を総合的に理解する活動
- ③ 普段の生活とは異なる「森の生活」を通じて、知識や技能を身につけ、問題解決能力を学ぶ活動
- ④ 豊かな自然環境の中で、集団活動を通じて人間的ふれあいを深める活動
- ⑤ 恵み多い「郷土の森林」を守り育てる基礎的な活動

### ア 緑の少幼年団連盟への活動支援

(公社) 青森県緑化推進委員会とともに次の活動を支援する。

- ① 緑の少年団指導者研修
- ② 緑の少年団の優良活動表彰

### イ 緑の少(幼)年団の結成状況

(平成26年4月30日現在)

県民局	市町村	少年団名	団員数			結成年月日	代表団体名
			男	女	計		
東青	青森市	ヒノキアスナロ緑の少年団	6	8	14	S58. 5. 15	ヒノキアスナロ緑の少年団育成会
	青森市	和幸保育園みどりの幼年団	15	12	27	S59. 12. 22	社会福祉法人和幸保育園
	青森市	泉川保育園みどりの幼年団	21	22	43	S59. 12. 22	社会福祉法人泉川保育園
	青森市	戸山団地緑の少年団	0	0	0	S60. 5. 1	澤村 和夫
	青森市	あすなる幼稚園緑の幼年団	18	9	27	H 6. 7. 7	あすなる幼稚園
	青森市	女鹿沢緑の少年団	0	0	0	S60. 12. 1	女鹿沢児童館
	青森市	浪岡町ぼんじゅ山緑の少年団	0	0	0	S62. 7. 31	大釈迦子供会
	平内町	カメラア緑の少年団	0	0	0	H14. 4. 27	東田沢小学校
今別町	今別緑の少年団	28	14	42	H15. 6. 11	今別小学校	

県民局	市町村	少年団名	団員数			結成年月日	代表団体名
			男	女	計		
中南	弘前市	小沢緑の少年団	0	0	0	S56. 4. 1	小沢子供会
	平川市	白岩緑の少年団	22	18	40	S61. 7. 13	白岩子供会
	尾上町	南田中緑の少年団	27	23	50	H13. 8. 1	南田中子供会
	大鰐町	早瀬野緑の少年団	0	0	0	S63. 8. 19	早瀬野子供会
三八	三戸町	杉沢小学校緑の少年団	7	2	9	S63.12.14	杉沢小学校
	三戸町	貝森緑の少年団	8	11	19	S63.12.17	貝守町内会
	田子町	田子小緑の少年団	0	0	0	S55. 8. 6	田子小学校
	田子町	大黒森みどりの少年団	8	11	19	H 4. 6. 4	清水頭小学校
	新郷村	西越小緑の少年団	3	7	10	S60.11. 7	西越小学校
	新郷村	三ッ獄緑の少年団	29	31	60	H 7.10.26	戸来小学校
上北	十和田市	深持緑の少年団	12	12	24	S59.11.12	深持小学校
	野辺地町	馬門みどりの少年団	5	7	12	H 2. 2. 21	馬門小学校
	七戸町	倉岡川目緑の少年団	0	0	0	H15. 4. 29	倉岡川目子供会
	東北町	水喰みどりの少年団	13	14	27	H12. 8. 30	水喰小学校
	横浜町	南部小学校緑の少年団	0	0	0	H13. 6. 15	南部小学校
	六戸町	メイプル緑の少年団	20	14	34	H14. 6. 21	六戸小学校
	六ヶ所村	尾駁緑の少年団	18	15	33	H 3. 2. 7	尾駁小学校
下北	むつ市	むつ市緑の少年団	6	12	18	S63. 8. 6	森小静子
	むつ市	小目名ひばの子森林警備隊	4	6	10	S46. 6. 10	北上佳織
	むつ市	二枚橋小学校緑の少年団	4	4	8	H 8. 6. 25	二枚橋小学校
	風間浦村	易国間緑の少年団	3	7	10	H14. 7. 12	易国間小学校
西北	五所川原市	東峰小学校緑の少年団	38	48	86	S50. 6. 14	東峰小学校
	五所川原市	喜良市小学校緑の少年団	19	15	34	S63. 1. 1	喜良市小学校
	五所川原市	嘉瀬小学校緑の少年団	38	20	58	H11. 6. 29	嘉瀬小学校
	五所川原市	市浦小学校緑の少年団	17	17	34	S61. 6. 16	市浦小学校
	つがる市	もりた緑の少年団	15	19	34	H 5. 5. 19	森田小学校
	つがる市	かしわ小緑の少年団	24	26	50	H 8. 5. 31	柏小学校
	つがる市	稲垣西緑の少年団	4	5	9	H 9. 5. 20	稲垣西小学校
	つがる市	しゃりき小学校緑の少年団	7	9	16	S60.12. 1	車力小学校
	中泊町	薄市小学校緑の少年団	6	9	15	H14. 6. 24	薄市小学校
	鶴田町	水元中央小学校緑の少年団	34	25	59	H 16. 4. 1	水元中央小学校
	鱒ヶ沢町	舞戸小緑の少年団	15	18	33	H23. 4. 26	舞戸小学校
	鱒ヶ沢町	さいかい緑の少年団	10	14	24	H23. 5. 20	西海小学校
深浦町	いわさき小緑の少年団	16	20	36	H13. 2. 23	いわさき小学校	
計			515	500	1,015		43 団体

### (3) 青森県植樹祭

青森県植樹祭は昭和 25 年から開催しており、県民に森林整備に直接参加する機会を提供することで、森林の持つ多面的機能の普及啓発を行いました。

平成 17 年度からは「青森県山・川・海の感謝祭」へ移行しました。

回数	年度	実施市町村	実施場所	実施月日	備考
1	昭和 25	青森市			
2	26	むつ市	旧田名部町		
3	27	大鰐町			
4	28	八戸市			
5	29	青森市	野内村久栗坂	5月22日	
6	30	〃	野内村浅虫	5月5日	
7	31	〃	野内村久栗坂	5月3日	
8	32	〃	浅虫スキー場	5月4日	
9	33	〃	野内村久栗坂	5月2日	
10	34	〃	〃	5月2日	
11	35	〃	久栗坂国有林		
12	36	〃	津島文治碑の斜面		
13	37	〃	萱野高原	5月10日	
14	38	〃		5月20日	全国植樹祭(平内町夜越山)
15	39	〃	運動公園	5月20日	
16	40	〃	荒川・高田財産区	5月7日	
17	41	〃	下湯温泉	5月7日	
18	42	〃	浅虫・馬場山	5月6日	
19	43	浪岡町	梵珠山	5月2日	明治百周年記念
20	44	岩木町	岳	5月2日	
21	45	五所川原市	神山	5月2日	
22	46	青森市	下湯・高田財団区	5月14日	
23	47	東北町	東北町森林組合所有林内	5月2日	
24	48	平内町	夜越山森林公園	5月19日	
25	49	八戸市	八戸市森林センター(十日町)	5月9日	
26	50	むつ市	早掛沼公園	5月15日	
27	51	大鰐町	大鰐運動公園	5月12日	
28	52	蟹田町	蟹田町河川公園	5月12日	

回数	年度	実施市町村	実施場所	実施月日	備考
29	昭和 53	鱒ヶ沢町	大高山	5月12日	
30	54	名川町	名川町レクリエーションセンター	5月17日	
31	55	黒石市	東公園	5月14日	
32	56	青森市	月見野森林公園	5月13日	
33	57	十和田市	高森山森林公園	5月31日	
34	58	鶴田町	鶴寿公園	6月3日	
35	59	むつ市	墓地公園	5月30日	
36	60	平賀町	白岩公園	5月31日	
37	61	新郷村	間木ノ平グリーンパーク	5月28日	
38	62	平内町	夜越山森林公園	6月10日	
39	63	深浦町	八森山町民の森	6月10日	
40	平成 1	弘前市	一野渡字山下地内	5月18日	
41	2	野辺地町	柴崎地内	5月17日	
42	3	中里町	袴越山地内	6月4日	
43	4	東通村	東通村役場前	6月2日	
44	5	田子町	大黒森地区	6月9日	
45	6	七戸町	荒熊内（七戸町道の駅付近）	5月27日	
46	7	相馬村	星と森のロマントピア	6月7日	
47	8	森田村	つがる地球村	6月5日	
48	9	階上町	登切小学校	5月27日	
49	10	六ヶ所村	社会福祉施設エリア内	7月1日	
50	11	岩崎村	サンタランド白神	5月25日	
51	12	金木町	運動公園	5月25日	
52	13	碓ヶ関村	たけのこの里	6月6日	
53	14	天間林村	中央公園	6月8日	国庫補助事業
54	15	八戸市	八戸公園	6月7日	〃
55	16	蓬田村	玉松台スポーツガーデン	6月27日	〃

#### （４）青森県育樹祭

平成9年に開催された第21回全国植樹祭を契機に高まりつつある緑化気運を受け、次世代を担う子供たちとその家族を中心とし、森林の整備に対する普及啓発を図るとともに、地域ぐるみの理解と支援を得つつ、育樹運動の発展的展開に資するため、平成12から16年度まで開催しました。

平成17年度からは「青森県山・川・海の感謝祭」へ移行しました。

回数	年度	実施市町村	実施場所	実施月日
1	平成 12	東 通 村	下北郡東通村砂子又地区（東通村役場周辺）	10 月 29 日
2	13	今 別 町	眺海の森林（今別町営スキー場）	10 月 21 日
3	14	岩 木 町	岩木山総合運動公園	9 月 22 日
4	15	十 和 田 市	称徳館	10 月 12 日
5	16	鶴 田 町	富士見湖パーク	10 月 17 日

## （５）青森県山・川・海の感謝祭

県民の暮らしを支える山・川・海の豊かな自然は貴重な財産であり、それらを結びつける「きれいな水」を次世代に引き継いでいかなければならない。生活に潤いを与え、農林水産業の発展を支える、この豊かな水の恵みに感謝し、山・川・海を再生・保全することの大切さを広く県民に発信するために平成 17 年度から平成 20 年度まで開催しました。

回数	年度	実施市町村	実施場所	実施月日
1	平成 17	平 内 町	平内町夜越山森林公園・青少年の森ほか	10 月 2 日
2	18	平 内 町	〃	10 月 1 日
3	19	十 和 田 市	十和田市馬事公苑ほか	9 月 30 日
4	20	鱒ヶ沢町	鱒ヶ沢町大高山総合公園ほか	10 月 5 日

## （６）第 21 回緑の少年団全国大会

次代を担う全国の緑の少年団が一堂に会し、「ぼくたちが 未来へつなぐ 青い森」を大会テーマに、本県の自然の中での体験活動や共同生活を通じて、互いに交流し相互の理解と連携を深め、自然を愛し緑を育てる心を育むとともに、青森県の豊かな自然と文化等を全国に広く紹介するために開催しました。

- ① 記念式典〔平成 22 年 7 月 28 日〕 青森公立大学講堂
- ② 交流活動(体験活動)〔7 月 29 日〕 津軽地区：岩木青少年スポーツセンター  
南部地区：公立小川原湖青年の家
- ③ 交流活動(交流活動発表会)、閉会式〔7 月 30 日〕 青森公立大学講堂
- ④ 参加者 記念式典 657 名、交流活動・閉会式 442 名

# 17 社会全体で支える 森林づくり

- (1) 企業の森づくり
- (2) J-V E R制度

## 17 社会全体で支える森林づくり

森林が持つ水源かん養や地球温暖化防止等の公益的機能を十分に発揮させるためには、適切な森林整備を実施し、健全な状態を維持することが重要ですが、木材価格の低迷や山村地域の過疎化、高齢化等により森林所有者による十分な手入れが成されない状況にあります。

このため、森林整備を社会全体で支える取組を行っています。

### (1) 企業の森づくり

企業が社会貢献の一環として行う森林整備活動を支援・推進するため、森林情報の提供や森づくりのアドバイス、森林所有者とのマッチング等を行っています。

#### ア 企業の森づくり支援の概要

森林整備等の実施を希望する企業や団体へ、県内の森林情報を提供し、森づくり活動の候補地の推薦や計画提案を行っています。協議が整った後は、企業等と森林所有者、県の3者で「青森県森林づくり協定」を締結し、森林整備の実施を支援します。

また、平成22年度からは「青森県森づくりコミッション」と連携しながら企業の活動をサポートしています。

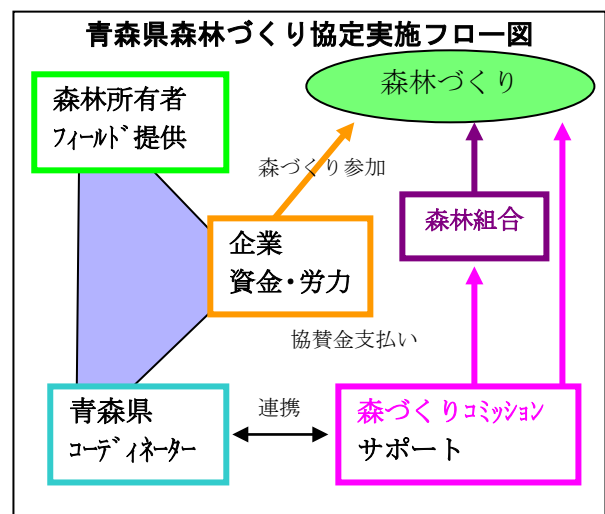

#### イ 協定締結実績

(平成26年4月1日現在)

	企業名	協定日	対象市町村	対象面積	活動内容	期間
1	青森銀行従業員組合	H20. 10. 15	青森市	1.00 ha	植樹	3年
2	(株) 東芝	H21. 5. 7	七戸町	3.00 ha	植樹	5年
			三沢市 〃	15.00 ha 0.16 ha	除・間伐 植樹	5年
3	(社) 日本ユネスコ協会連盟 (株) レインボー・ジャパン	H22. 3. 25	西目屋村	4.40 ha	間伐 植樹	5年
4	積水ハウス(株) 東北営業本部	H22. 8. 2	五所川原市	1.37 ha	植樹	5年
5	イオングループ東北4社	H22. 8. 26	八戸市	5.00 ha	間伐 植栽ほか	5年
6	(株) フラカド設計事務所	H22. 10. 8	黒石市	2.29 ha	植樹	5年
		H26. 1. 27	青森市	1.11 ha	植樹	5年
7	日本原燃労働組合	H23. 11. 9	六ヶ所村	1.00 ha	植樹	5年
8	農林中央金庫青森支店	H24. 11. 15	弘前市	0.55 ha	間伐 植樹	1年
9	KDDI(株)	H25. 8. 21	八戸市	5.00 ha	間伐	5年
10	ホームマック株式会社	H26. 3. 26	青森市	0.58 ha	植樹	5年
			八戸市	0.14 ha	植樹	5年

## (2) J-VER制度

地球温暖化の防止や社会全体で森づくりを支える取り組みを進めるため、環境省のオフセット・クレジット（J-VER）制度を活用し、青森市八重菊県有林の間伐作業によって吸収された二酸化炭素量を、市場で売買可能な「J-VERクレジット」として認証を取得しています。

### ア J-VERプロジェクトの概要

- ① プロジェクト名  
青森県県有林森林吸収プロジェクト（幸せの青い森プロジェクト）
- ② 場所  
八重菊県有林（青森市横内字八重菊）
- ③ 間伐面積  
39.68ha（平成21～24年度）
- ④ 樹種  
スギ22～36年生（平成25年度時点）

### イ J-VERクレジット認証・販売実績

認 証					販 売		
認証年月日	認証量(t-CO2)		発行年月日	発行量 (t-CO2)	契約日	販売先	数量 (t-CO2)
		じゅんぱつ					
H23. 2. 14	507	15	H23. 3. 31	492			
					H23. 7. 27	株式会社青森銀行	50
					〃	株式会社みちのく銀行	50
					H23. 11. 9	青い森信用金庫	50
					H23. 11. 30	カルビー株式会社カルネコ事業部	10
H24. 2. 28	297	8	H24. 3. 29	289			
					H24. 4. 13	カルビー株式会社カルネコ事業部	4
					H24. 10. 5	企業組合県木住	10
					H25. 1. 10	カルビー株式会社カルネコ事業部	55
					H25. 1. 23	東芝グループ	17
					〃	三菱UFJリサーチ&コンサルティング	1
					H25. 2. 27	森永乳業株式会社	7
					H25. 3. 28	居酒屋跳人	1
					H25. 4. 18	カルビー株式会社カルネコ事業部	1
					H25. 6. 20	企業組合県木住	10
H25. 8. 26	868	27	H25. 9. 17	841			
					H26. 1. 7	カルビー株式会社カルネコ事業部	10
					H26. 1. 8	企業組合県木住	10
					H26. 1. 14	NP0法人青森県環境パートナーシップセンター	1
					H26. 3. 18	青森県治山システム協会上北支部	21
					H26. 3. 24	居酒屋跳人	1
計	1,672	50		1,622			309



# 18 試 験 研 究

(1) 地方独立行政法人

青森県産業技術センター林業研究所の概要

(2) 平成 26 年度試験研究課題

# 18 試 験 研 究

## (1) 地方独立行政法人青森県産業技術センター林業研究所の概要

### ア 沿革

昭和36年12月15日	林業試験場の組織発足
昭和37年 4月 1日	庁舎竣工、研究業務開始
昭和52年 4月 1日	青森県林木育種場を合併、当场十和田支場となる。
平成 5年 3月25日	新庁舎（研究管理棟、木材利用実験棟）竣工
平成 5年12月15日	研修棟竣工
平成11年 3月31日	十和田支場廃止
平成15年 4月 1日	青森県農林総合研究センターの下部機関となる。 加工技術部が加わる。 (旧工業試験場木工分場廃止による。)
平成18年 4月 1日	森林環境部、木材加工部の二部体制となる。
平成21年 4月 1日	地方独立行政法人青森県産業技術センター林業研究所となる。

### イ 組織と業務

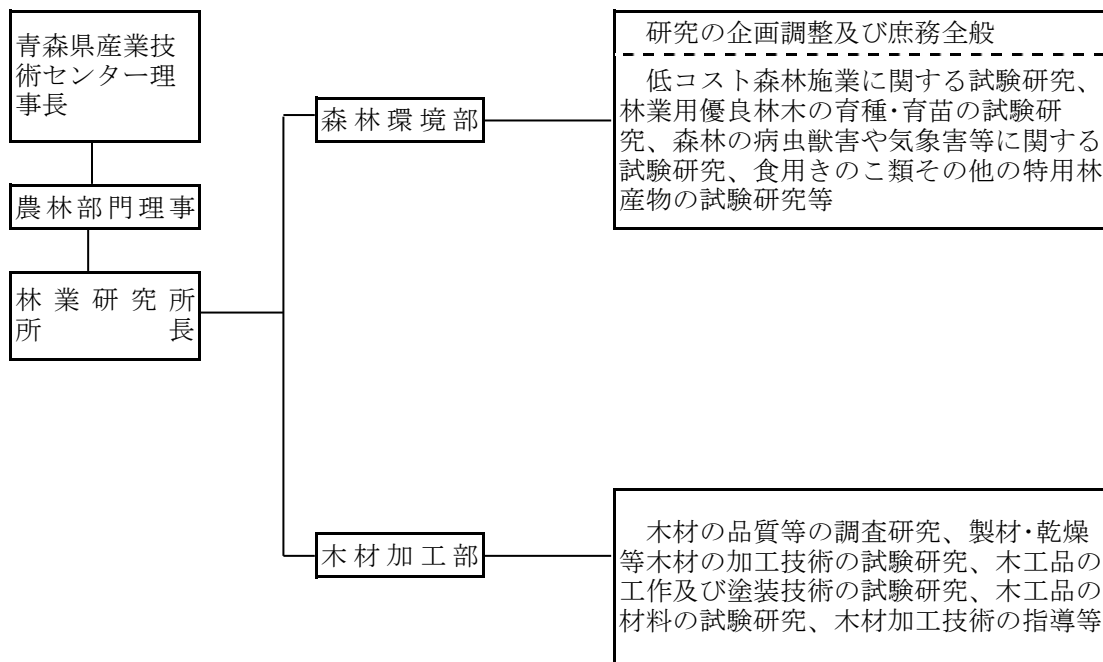

### ウ 施設

土地面積	1,094,259m <sup>2</sup>
研究所用地	50,649m <sup>2</sup>
実験林	765,461m <sup>2</sup>
十和田ほ場	278,149m <sup>2</sup>
建物	3,868m <sup>2</sup>
研究管理棟	959m <sup>2</sup>
木材利用実験棟	752m <sup>2</sup>
木材加工部研究棟	(1,328m <sup>2</sup> )
研修棟	643m <sup>2</sup>
きのこ栽培実験棟他	541m <sup>2</sup>
十和田ほ場	973m <sup>2</sup>

(2) 平成26年度試験研究課題

基本方向	研究区分	課題名	経費区分	研究期間	担当部	試験研究目的	実施場所
暮らしと産業を支える森林づくりの推進	1 育種・造林	林業用優良種苗及び食用きのこの育種	県交付金 (開発研究)	H26～30	森 林 環境部	森林の公益的機能や森林資源の充実のため、育種技術によりニーズに対応した造林用優良種苗を作出する。 林業生産額の向上のため、付加価値の高い栽培用きのこの育成や簡易な栽培方法の開発を行う。	県内一円
		低コスト森林施業技術の高度化	県交付金 (開発研究)	H26～30		低コスト森林施業技術の高度化を図るなどにより、伐採後の適切な再造林が行われるよう森林施業モデルづくりを進める。	県内一円
		次代検定林及び試験林等の調査管理事業	県交付金 (支援研究)	S47～30		次代検定林や試験林の維持を図り、長期的な基礎的調査データの収集及び試験に必要な種苗の生産を行う。	県内一円
		十和田ほ場管理等育種種子生産事業	県交付金 (支援研究)	H11～30		林業種苗法に基づく精英樹を主な母樹とした採種園・採種園整備や造林用の優良種苗の生産配布を行う。	十和田ほ場
		青森市ブナ植林密度試験植生調査	青森市 (委託)	H26		日本一おいしい水道水として知られる横内浄水場の水源地に植栽されたブナの木々の生育状況等を調査する。	青森市
	2 森林保護	マツ材線虫病などの森林病虫害発生予察調査事業	県交付金 (支援研究)	H26～30	森 林 環境部	マツ材線虫病やナラ枯れ、ツキノワグマの剥皮被害など各種森林病虫害に関する被害状況の把握とデータ収集を行い、防除対策の検討・技術指導を行う。	県内一円
		松くい虫被害防止対策強化事業	県交付金 (一般)	H26～		松くい虫被害を防止するため、県と連携して加害生物のモニタリングや被害木の診断・調査等を行う。	県内一円
		ナラ枯れ被害防止対策事業	県交付金 (一般)	H23～		ナラ枯れ被害を防止するため、加害昆虫であるカシノナガキクイムシの生息状況等の調査を行う。	西北・中南管内
		東日本大震災で被災した海岸林の復興技術の高度化	森林総研 (委託)	H24～26		津波被害地の残存木・新規植栽木の生育阻害要因の解明と維持管理手法の開発のため、新規植栽木の活着状況調査と生育適地の解明を行い、海岸林の復興を科学技術面から支援する。	三八・上北管内
		海岸防災林再生クロマツ苗早期育成事業	県交付金 (重点)	H26～27		津波で被災した海岸林防災林の再生に必要なクロマツコンテナ苗の生産・植栽技術を開発する。	三八・上北管内
		東北地方海岸林再生に向けたマツノザイセンチュウ抵抗性クロマツ種苗生産の飛躍的向上事業	農林水産省 (委託)	H25～27		東北林木育種場や関係機関と連携して、津波で被災した東北地方の海岸林再生に向け、関係機関共同でマツノザイセンチュウ抵抗性クロマツ種苗を大量生産するための技術開発を行う。	十和田ほ場ほか

基本方向	研究区分	課題名	経費区分	研 究 期 間	担当部	試験研究目的	実施場所
	3 特用林産	初雪たけ種菌供給及び特用林産物生産技術支援事業	県交付金 (支援研究)	H26～30	森 林 環境部	初雪たけ（青NW1号）の種菌の安定供給を図るとともに山菜等の特用林産物生産の技術指導等を行う。	所 内
		あおり産野生きのこ安全性実証事業	県交付金 (一般)	H26		出荷制限がかけられている青森県産野生きのこの中のナラタケ類について放射性物質の測定分析等を行い、安全性を統計的に検証するなど、出荷制限解除に向けた調査研究を行う。	青森市 十和田市 鱒ヶ沢町 階上町
木材産業の振興に寄与する生産技術の開発	4 木材加工	ロングスパン部材等県産材の公共建築物等への利用促進に関する研究	県交付金 (開発研究)	H26～30	木 材 加工部	大空間を確保するロングスパン部材の研究や三次元曲面加工等デザイン性に優れた家具・木工品の研究により、県産材の需要拡大を目指すための研究を行う。	所 内
		木材加工技術指導事業	県交付金 (支援研究)	H20～26		治工具の開発や切削・塗装等の木工技術の改善、木材強度試験等の試験加工依頼への対応、研究試作品の業界への提案により、木工業界の新技术、新製品開発への意欲を促すとともに県産材の利用促進に資する。	所 内

## 19 参 考 資 料

- (1) 林業関係事業負担率一覧表
- (2) 林業功労者の表彰
- (3) 緑化功労者の表彰
- (4) 林業関係団体
- (5) 青森県森林審議会
- (6) 林業行政歴代課長等

## 19 参 考 資 料

(1) 林業関係事業負担率一覧表

事業種別	区分	補助区分	負担区分			備考
			国	県	市町村	
森林組合 育成対策		森林組合広域合併促進対策事業		1/2		事業主体 1/2
林業労働力確保 支援センター 事業		職業病健康診断助成事業		1/4		
		蜂抗体検査促進事業		1/2		
		伐木等業務安全衛生再教育事業		10/10		
		林退共掛金助成事業		1/5		
		労災保険掛金助成事業		1/6		
		高性能林業機械作業システム等研修事業		10/10		
		安全巡回指導事業 事業体安全管理手法等指導事業	1/2 1/2	1/2		
山地治山 総合対策	復旧治山	天然現象等によって発生した崩壊地、荒廃溪流等の復旧で、1・2級河川上流、人家10戸以上、主要公共施設、農地10ha以上を保全するもの  全体計画 7,000万円以上	通常 1/2 火山地域 5.5/10	1/2  4.5/10	-  -	
	地すべり 防止	地すべり防止区域内の地すべり防止工事で、保全対象は復旧治山と同じ  全体計画 10,000万円以上	1/2	1/2	-	
	防災 林成	風倒木、山火事、強風、高潮・津波、風浪、なだれ等により機能が失われた森林や泥流等の発生時緩衝帯としての機能を発揮できる森林の造成。 人家10戸以上、主要公共施設と農地の保護  全体計画 500万円以上	1/2	1/2	-	
	保安 林備 (保安林緊 急改良)	既往の治山施設施行地であり、森林所有者等に責に帰しえない原因のため、現況が悪化し、施設目的が果たしえられない箇所及び施行地以外の保安林で前記の原因により破壊された箇所において、簡易施設を組み合わせ植栽を行い復旧する。 人家10戸以上、主要公共施設と農地の保護  年度計画 400万円以上	1/2	1/2	-	

事業種別	区分	補助区分	負担区分			備考
			国	県	市町村	
水源地域等保安林整備	水源森林再生対策	<p>森林法第25条第1項に基づき農林水産大臣の指定する重要流域内の地域で、次の1から3のいずれかと、4から6の全ての条件を満たすもの</p> <p>なお、平成22年度までに採択された水源流域広域保全及び水源流域地域保全の継続事業の取扱は、本事業により実施。</p> <p>1 土砂の流入等が著しいダムに係る水源地域であって、森林面積がおおむね3,000ha以上であり、かつ、育成複層林への誘導・造成等の整備を必要とする森林面積がおおむね100ha以上の地域</p> <p>2 給水等の対象人家が100戸以上の集落等に係る水源地域であって、森林面積がおおむね200ha以上で、かつ育成複層林への誘導・造成等の整備を必要とする森林面積がおおむね50ha以上の地域</p> <p>3 1及び2以外の水源地域であり、森林面積がおおむね1,000ha以上で、かつ育成複層林への誘導・造成等の整備を必要とする森林面積がおおむね50ha以上の地域</p> <p>4 当該地域の森林面積のおおむね30%以上が森林法第25条第1項第1号から7号までにあげる目的のいずれかを達成するための保安林</p> <p>5 当該地域の山地荒廃率が0.5%以上か、又は放置すれば0.5%以上に移行するおそれがあるもの</p> <p>6 全体計画の工事規模が1億5千万円以上のもの</p>	1/2	1/2	-	
	奥地水源地域等保安林緊急対策	<p>奥地水源地域等の保安林において天然現象等によって発生した荒廃地、荒廃森林等で、荒廃の拡大又は土砂、流木等の流出により現に下流に被害を与え又は被害を与えるおそれがある、流域保全上重要なもので次のすべてに該当するものとする。</p> <p>1 1級河川又は2級河川上流に位置し、かつ事業対象地域の保安林面積がおおむね50ha以上であること</p> <p>2 年度計画の工事規模が800万円以上のもの</p>	通常 1/2  火山地域 5.5/10	1/2  4.5/10	-  -	

事業種別	区分	補助区分	負担区分			備考
			国	県	市町村	
水源地域等保安林整備	水源の里緊急保全整備	<p>山村集落周辺の保安林において、天然現象等によって発生した荒廃地、荒廃森林等で、荒廃の拡大又は土砂、流木等の流出により現に下流に被害を与え又は被害を与えるおそれがある、山村振興法に規定する振興山村の区域、特定農山村地域における農林業等の活性化のための基盤整備の促進に関する法律に規定する特定農山村地域又は過疎地域自立促進特別措置法に規定する過疎地域のうち、次のすべてに該当するもの</p> <ol style="list-style-type: none"> <li>1 保安林面積がおおむね30ha以上のもの</li> <li>2 人家5戸以上又は主要公共施設を保護するもの</li> <li>3 全体計画の工事規模が1,500万円以上のもの</li> <li>4 地域住民等の森林整備等への参加が見込めるもの</li> </ol>	通常 1/2  火山地域 5.5/10	1/2  4.5/10	-  -	
	保安林改良(保安林改)	<p>林床植生の消滅及び森林の過密化により、林況が著しく悪化し、保安林の指定目的が果たしえられない箇所に簡易施設を組み合わせて植栽を行い、林況を復旧する事業であり、次のいずれかに該当するもの</p> <ol style="list-style-type: none"> <li>1 林床植生が消滅し、水源かん養機能の低下した保安林であって、表土の流出により濁水を発生させ、又は濁水を発生させるおそれがあり、複層林の造成を行う必要がある箇所</li> <li>2 過密化し、表土が流出する等水土保全機能が著しく低下した保安林であって、表土の流出による崩壊若しくは土砂、流木等の流出を発生させ、又は発生させるおそれがあり、次の各号の1に該当するもの <ul style="list-style-type: none"> <li>(1)市街地又は人家10戸以上の保護</li> <li>(2)主要公共施設の保護</li> <li>(3)農地、ため池、用排水施設、漁場等の保護</li> </ul> </li> </ol> <p style="text-align: right;">年度計画 200万円以上</p>	1/2	1/2	-	



事業種別	区分	補助区分	負担区分			備考
			国	県	市町村	
水源地域等保安林整備	保安林改良 (複層林型保安林整備)	<p>過密化等により水土保全機能が低下した保安林であって、崩壊、若しくは土砂、流木等の流出を発生させ、又は発生させるおそれがあり、複層林への誘導・造成に係る一連の事業を計画的に行う必要がある箇所で、次の各号の1に該当するもの</p> <p>1 市街地又は人家10戸以上の保護</p> <p>2 主要公共施設の保護</p> <p>3 農地、ため池、用排水施設、漁場等の保護</p> <p style="text-align: right;">年度計画 200万円以上</p>	1/2	1/2	-	
	保育	<p>治山事業施行地を対象とし、その健全な成長を促進させるため、Ⅷ齡級(防災林造成事業施行地にあつてはⅨ齡級)までの林分において下刈、追肥、雪起し、本数調整伐、受光伐、つる切り、枝落し(複層林にあつては上層林の枝落しを含む)、部分補植等を行う。</p> <p>ただし、自然条件等から機能が低位であつて、継続して保育を実施する必要がある場合については、ⅩⅡ齡級(防災林造成事業施行地にあつてはⅩⅢ齡級)までを対象。</p> <p>1 既往の治山工事施行地</p> <p>2 水源地域整備事業の対象地域(事業の実施済み及び予定地域を含む)に在する機能が低位な保安林で、水源地域整備事業と一体的に保育を要する箇所</p> <p>3 治山施設の効果区域内に存する機能が低位な保安林で、既存の治山施設と一体的な保育を必要とする箇所</p> <p>4 水源かん養機能や土砂流出防止機能が低下した特定保安林であつて表土の流出による濁水、崩壊を発生させ又は濁水・崩壊を発生させるおそれがあり、次のすべての条件を満たすもの</p> <p>(1) 特定保安林の対象面積がおおむね50ha以上</p> <p>(2) 治山事業による保育を必要とする面積がおおむね5ha以上</p> <p style="text-align: right;">年度計画 50万円以上</p>	1/3	2/3	-	

事業種別	区分	補助区分	負担区分			備考
			国	県	市町村	
(特定流域総合治山対策)	(山地治山タイプ)	<p>水源のかん養及び山地災害の防止のために行う荒廃山地の復旧整備又は荒廃危険山地の崩壊等の予防であって、周囲の国有林野内で森林管理局長が実施する荒廃山地の復旧整備等と一体的かつ計画的におおむね5年以内で実施するものに係る保安施設事業で次の1及び2の条件を満たし、かつ、3から5までのいずれかの条件を満たすもの</p> <p>1 森林面積がおおむね100ha以上であり、かつ、当該森林のおおむね30%以上が森林法第25条第1項第1号から7号までに掲げる目的のいずれかを達成するための保安林である地域</p> <p>2 国有林野を含む一円の荒廃山地又は荒廃危険地における事業の規模が2億円以上</p> <p>3 1級河川上流</p> <p>4 2級河川上流</p> <p>5 その他の河川又は地区で、次の各号の1に該当</p> <p>(1)市街地又は人家30戸以上の保護</p> <p>(2)主要公共施設の保護</p> <p>(3)農地、ため池、用排水施設、漁場等の保護</p>	通常 1/2	1/2	-	
		火山地域 5.5/10	4.5/10	-		
農山漁村地域整備交付金・地域自主戦略交付金	予防治山	<p>水源のかん養及び山地災害の防止のために行う荒廃危険山地の崩壊等を予防する事業であり、次の各号の1に該当するもの</p> <p>1 1級河川上流</p> <p>2 2級河川上流</p> <p>3 その他の河川流域又は荒廃危険山地が在する地区で、次の1に該当するもの(以下のア、イに掲げる保全対象に対する被害の発生の危険性が著しいと認められる箇所に限る。また、集落等の保護に係るものについては、山地災害危険地区に関する情報が地域住民に周知されているものに限る)</p> <p>(1)市街地又は人家10戸以上の保護</p> <p>(2)主要公共施設の保護</p> <p>年間計画 山腹 800万円以上 溪流 1,500万円以上</p>	通常 1/2	1/2	-	
		火山地域 5.5/10	4.5/10	-		

事業種別	区分	補助区分	負担区分			備考
			国	県	市町村	
地域自主戦略交付金	地域防災総合 山治	<p>荒廃山地、荒廃危険山地等が在する一定地域において山地災害を未然に防止し、生活環境基盤の整備に資するため緊急に行う総合的な山地災害危険地対策をおおむね3箇年で実施する事業</p> <p>山地災害危険地区が在する一定地域であって、人家等50戸以上の集落に直接被害を与えるおそれのある箇所。 全体計画の工事規模が2億円以上のもの</p>	通常 1/2  火山地域 5.5/10	1/2  4.5/10	-  -	
	山施設 機能強化	<p>荒廃山地、荒廃危険山地等が在する一定地域において山地災害を未然に防止し、生活環境基盤の整備に資するため、既存の治山施設を有効活用して、その機能の強化を図ることにより緊急に行う山地災害危険地対策に係る事業。</p> <p>山地災害危険地区が在する一定地域であり、既存の治山施設が在する地区であって、人家等10戸以上の集落に直接被害を与えるおそれのある箇所。 全体計画の工事規模が3千万円以上のもの</p>	通常 1/2  火山地域 5.5/10	1/2  4.5/10	-  -	
	山地災害 総合減災 対策治山	<p>山地災害危険地区において、天然現象等に起因する崩壊の可能性が濃厚な山地又は荒廃移行地で、崩壊又は土砂、流木等の流出により、下流に被害を与えるおそれがあり、流域保全上重要なもの及び公共の利害に密接な関係を有し、民政安全上放置しがたいもので、次の1～3までのいずれかと、4から6までのすべての条件を満たすもの</p> <ol style="list-style-type: none"> <li>市街地又は人家10戸以上の保護</li> <li>主要公共施設の保護</li> <li>市町村地域防災計画等で指定されている避難場所、避難経路の保護</li> <li>3地区以上の山地災害危険地区が在する一定地域で実施</li> <li>都道府県が市町村や地域住民等と協働で策定する「山地災害減災計画」に基づき、住民参加型の総合的な防災・減災対策の実施が可能なもの</li> <li>4で定める区域における年度計画の事業規模が、山腹が800万円以上、溪流が1,500万円以上</li> </ol>	通常 1/2  火山地域 5.5/10	1/2  4.5/10	-  -	

事業種別	区分	補助区分	負担区分			備考
			国	県	市町村	
漁場保全の森づくり事業	奥保地 保安全 整備緊 ・保安 改安 ・林 海岸防 林造災 成	漁場環境が悪化している閉鎖的な湾や入り江等の後背地における森林や河川流域等において、栄養塩類等の供給や濁水の緩和等の漁場環境保全に相当の効果が期待される広葉樹林の造成、間伐等を「農山漁村地域整備交付金交付要綱」に基づき実施する。	1/2	1/2	-	
山林施設災害関連	災害関連 緊急治山	台風、風水害、なだれ等により発生し又は拡大した荒廃山地で、次期降雨等及び降雪による荒廃の拡大、土砂の流出、なだれの発生により被害を与える恐れのあるもので、次の各号の一に該当するもの  1 重要な災害復旧工事に特に先行して施工する必要があるもの  2 鉄道、道路、主要公共施設、農地、10戸以上の人家等に被害を与えると認められるもの  3 復旧事業が600万円を超えるもの	2/3	1/3	-	
	林地荒廃防止施設災害関連	負担法の規定を受ける林地荒廃防止施設災害復旧事業の施行のみでは、再度災害の防止に十分な効果が期待できないと認められる場合に、これと合併して行う施設の改良で、次の各号に該当するもの  1 全体工事費のうち災害関連工事費の占める割合が原則として5割以下であり、かつ災害関連事業の工事費が800万以上であること  2 他の改良計画がないこと  3 事業効果が大であること	1/2	1/2	-	
県単治山	治山施設 整備 (治山施設管理)	県の維持管理に係る既設治山施設が被災し破損したものの補修・補強	-	10/10	-	

事業種別		区分	補助区分	負担区分			備考
				国	県	市町村	
県単治山	治山 災害防止 (自然災害防止)	山	地域防災計画に登載されている危険箇所のうち、県が管理する森林内又は治山施設に隣接して崩壊等が発生、又は発生する恐れがある箇所の復旧及び予防工事で、国庫補助の対象とならないもの	-	10/10	-	
			地域防災計画に登載されている危険箇所のうち、各種災害により崩壊し又は崩壊する恐れのある林地で、その保全上必要な施設の新設又は改良を市町村が行うもので、国庫補助の対象とならないもの	-	5/10	5/10	
	小規模 治山	1箇所の工事費 10万円以上					
県単業復	独災	費林害旧	県が管理する治山施設の災害で、早急に復旧する必要がある、国庫補助の対象とならないもの	-	10/10	-	
林道施設災害 復旧事業			災害を被った林道施設を速やかに復旧し林業経営の維持安定を図ることを目的とし1カ所の事業費が40万円以上であること、右記の補助率以外に災害が激甚の場合高率補助の適用がある。	65/100	-	35/100	奥地
			なお、利用区域の大小によって奥地(500ha以上)、その他(奥地以外)とに分けられる。	50/100	-	50/100	その他
ふるさと林道 緊急整備事業			集落間のネットワークの形成等、山村地域の定住環境の改善に大きな役割を果たす緊急性のある林道について、国庫補助事業と地方単独事業を効果的に推進し、山村地域の活性化に資する。	-	100/100	-	
			1 県代行路線	-	88/100	12/100	
			2 森林基幹道				
			3 森林管理道のうち	-	70/100	30/100	
	(1)利用区域森林面積が500ha以上の奥地幹線林道						
	(2)計画路線の延長がおおむね10km以上の林道	-	70/100	30/100			
	(3)その他知事が必要と認める林道						

事業種別	区分	補助区分	負担区分			備考
			国	県	市町村	
県単林道		<p>国庫補助林道に該当しない林道の開設、改良、災害復旧事業等を行うことでありそれぞれ下記採択基準に合致すること。</p> <p>【開設】</p> <ol style="list-style-type: none"> <li>1 利用地域面積が20ha以上</li> <li>2 利用区域の林野率が50%以上のもの</li> <li>3 路線の全体計画延長の50%以上が林地内を通過するもの</li> <li>4 幅員が3.0m以上の自動車道及び索道施設</li> <li>5 事業費が20万円以上のもの</li> </ol> <p>【改良】</p> <ol style="list-style-type: none"> <li>1 橋梁にあつては木橋を永久橋に替える</li> <li>2 路体改良については勾配の修正、曲線の緩和、路体整備の敷砂利等</li> <li>3 事業費10万円以上のもの</li> </ol>	-	50/100	50/100	
地域自主戦略交付金	育成林整備事業	<p>森林整備に直結する林内路網を形成する上で、恒久的施設として整備すべき林道の開設（森林管理道）。森林管理道については、利用区域内森林面積が50ha以上、全体計画延長が1km以上であること。着工後10年以内に、利用区域内森林面積が10haに対し延べ面積で10%以上に相当する森林において森林整備が実施されることが確実であると見込まれたもの。</p>	45/100	12/100	43/100	過疎・振山は国50%（林道）
	林道改良事業	<p>民有林の林道（自動車道）に架設された木造橋で架設後5年以上を経過し、機能を失っているものを永久橋に架け替えること、及び勾配修正、曲線の緩和、待避所の新設、雪害防止施設の新設、幅員を拡張して、林道の輸送力の向上及び安全確保を図ることを目的とし、局部的構造の改良等を実施する。なお利用区域の大小によって幹線（500ha以上、過疎・振山は200ha以上）その他（50ha以上）とに分けられる。</p>	50/100 30/100	8/100 8/100	42/100 62/100	幹線 その他

事業種別	区分	補助区分	負担区分			備考
			国	県	市町村	
地域自主戦略交付金	フォレスト・コミュニティ総合整備事業	<p>森林整備の基盤となり生活環境の改善にも資する骨格的な林道等の整備や林業い施設の基盤整備を行う事業。</p> <p>1 森林基幹道 2 林業施設用地整備 3 作業ポイント整備</p> <p>森林基幹道開設については、利用区域内森林面積が1,000ha以上で全体計画延長が7km以上であること。</p>	50/100	36/100	14/100	県 営
	山のみちづくり交付事業	<p>環境との調和を図りつつ、奥地森林地域の骨格的な「山のみち」の整備等を地域の創造力を活かしながら総合的に実施する事業。</p> <p>【森林管理道】 森林管理道開設については、利用区域内森林面積が50ha以上で全体計画延長が1km以上であること。</p>	70/100	1/100	29/100	補助営管理道
地域再生基盤強化交付金	道整備交付金	<p>地域再生基盤強化交付金は地域再生計画に基づき、地域の経済基盤の強化や生活環境の整備などのために活用される。道・汚水処理施設・港の3種類の分野があり、地域再生計画において同一分野で複数の事業計画が必要。</p> <p>◎道整備交付金； 林道整備のほか農道、市町村道の整備計画があること。</p> <p>林道整備：地域森林計画に定める林道の開設又は拡張に要する経費</p>	50/100	50/100		県代行の場合
森林環境保全整備事業		<p>民有林を対象とした、施業計画作成主体、協定締結者等による森林整備</p>	3/10	1/10	-	
		<p>森林所有者等による整備が期待できない森林における分収方式等による森林整備</p>	3/10	2/10	-	

事業種別	区分	補助区分	負担区分			備考
			国	県	市町村	
森林整備 加速化・林業 再生事業	区分	間伐等の森林整備の加速化と間伐材等の森林資源を活用した林業・木材産業等地域産業の再生を図る事業 (H24～H26)				
		【平成26年度のメニュー】				
		1 地域協議会運営費	10/10	-	-	
		2 間伐等	5/10	1.5/10	-	
		3 林内路網整備				
		①林業専用道（規格相当）	25,000円/m	-	-	
		②森林作業道	2,000円/m	-	-	
		4 高性能林業機械等の導入	1/2	-	-	
		5 流通経費支援 間伐材等運搬	運搬距離に応じて定める単価	-	-	
		6 素材生産を低コストで行える人材の緊急育成支援				
①素材生産に必要な講習等参加	10/10	-	-			
②安全装備等の購入	10/10	-	-			
③現場管理責任者等の育成	10/10	-	-			



## (2) 林業功労者の表彰

### ア 叙勲受章者

受章年次	氏名	年令	住所	業 績	種類	備考
8 秋	福山 武雄	73	南 部 町	製材業の振興	瑞 五	
10 秋	中川原啓介	71	五 戸 町	林業の振興	瑞 五	
11 春	滝沢久之進	77	南 郷 村	林業の振興	瑞 五	
12	藤田 俊雄	61	青 森 市	林業行政	瑞 五	死亡叙勲
12	藤田 純一	70	青 森 市	林業行政	瑞 五	死亡叙勲
15 春	勝山 重雄	76	倉 石 村	林業の振興	旭 六	
15 秋	大西 良吉	70	八 戸 市	林業の振興	旭 単	
18 春	清水 信造	74	蓬 田 村	林業の振興	旭 双	
18 秋	駒井 満夫	74	青 森 市	林業の振興	旭 小	
20 春	杉山 博利	75	む つ 市	林業の振興	旭 双	
21 春	本間 家大	71	鱒ヶ沢町	林業の振興	旭 小	
21	神 剛	65	青 森 市	林業の振興	瑞 双	死亡叙勲
22 秋	石ヶ守 勲	85	新 郷 村	林業の振興	旭 単	
23 春	小笠原恭裕	75	十 和 田 市	林業の振興	旭 小	

### イ 褒賞受章者

受章年次	氏名	年令	住所	業 績	種類	備考
3 秋	中川原啓介	64	五 戸 町	林業の振興	黄 綬	
10 秋	松下功一朗	65	弘 前 市	林業土木の振興	藍 綬	
13 秋	本間 家大	63	鱒ヶ沢町	林業の振興	黄 綬	

### ウ 青森県褒賞受章者（規則第2条第1項10号）

受章年次	氏名	年令	住所	業 績	備考
7	内藤 輝彦	74	八 戸 市	林業の振興	
8	松下功一朗	63	弘 前 市	林業土木の振興	
14	小笠原恭裕	66	十和田湖町	林業の振興	
15	清水 信造	71	蓬 田 村	製材業の振興	
16	柴田 円治	71	大 畑 町	ヒバ施業実験林の維持管理作業精励	
21	松尾 彰平	63	三 戸 町	林業の振興	

## 工 全国林業経営者推奨行事受賞者

開催回	年 度	受 賞 賞	氏 名	住 所	備 考
第3回	昭和39年	農林大臣賞	盛田 達三	七 戸 町	
4	40	林野庁長官賞	田中 敬二	福 地 村	
5	41	林野庁長官賞	山田 丹十郎	大 鰯 町	
6	42	農林大臣賞	三上 治郎	西 目 屋 村	
7	43	山林会長賞	工藤 岩太郎	平 内 町	
8	44	林野庁長官賞	立崎 竜一	十 和 田 市	
9	45	全林協会長賞	浜谷 重次郎	深 浦 町	
10	46	山林会長賞	田中 吉兵衛	蓬 田 村	
11	47	全林協会長賞	山谷 長平	大 鰯 町	
12	48	山林会長賞	中川原 啓介	五 戸 町	
13	49	全林協会長賞	山田 弘	大 鰯 町	
15	51	全林協会長賞	山陰 千代志	田 子 町	
24	60	山林会長賞	福士 孝衛	七 戸 町	
25	61	林野庁長官賞	野沼寺生産森林組合	七 戸 町	
27	63	全林協会長賞	柴田 康雄	碓 ヶ 関 村	
31	平成 4年	全林協会長賞	沼沢 源幸	倉 石 村	
34	7	山林会長賞	宮 一雄	五 戸 町	
36	9	山林会長賞	柴田 康雄	碓 ヶ 関 村	
38	11	山林会長賞	山本 一雄	田 子 町	
44	17	農林水産大臣賞	田中 裕	福 地 村	
45	18	林野庁長官賞	一戸 一剛	鱒 ヶ 沢 町	
46	19	山林会長賞	小笠原 義一	青 森 市	
47	20	農林水産大臣賞	佐賀 平一郎	風 間 浦 村	
49	22	林野庁長官賞	藤沢 圭	三 戸 町	
50	23	林野庁長官賞	橋本 春治	む つ 市	
52	25	林野庁長官賞	正部家 佑介	階 上 町	

※注 山林会長賞 : 社団法人 大日本山林会会長賞の略  
 全林研会長賞 : 社団法人 全国林業改良普及協会会長賞の略

### (3) 緑化功労者の表彰

#### ア 国緑化功労者受賞者

受賞年度	氏名	出身地	備考
8	中川原啓介	五戸町	国土緑化推進機構会長賞
9	池田弘	青森市	林野庁長官賞
10	石川健一	青森市	国土緑化推進機構会長賞
11	工藤宝三	青森市	国土緑化推進機構理事長賞
12	小笠原隆一	青森市	〃
13	種澤武美	相馬村	農林水産大臣賞
14	石戸谷忠夫	青森市	国土緑化推進機構会長賞
15	石野喜代巳	むつ市	〃
16	白濱匡章	むつ市	〃
17	新岡義吉	つがる市	農林水産大臣賞
19	木村忠博	青森市	国土緑化推進機構理事長賞
20	斎藤嘉次雄	青森市	林野庁長官賞
21	楠美夕ヒ	青森市	農林水産大臣賞
22	森小静子	むつ市	国土緑化推進機構理事長賞
23	相馬弘子	青森市	林野庁長官賞
24	山田輝美	青森市	林野庁長官賞
25	宮崎三男	青森市	国土緑化推進機構理事長賞

#### イ 東北・北海道ブロック緑化功労者受賞者

受賞年度	氏名	出身地	備考
8	日向堅之助	新郷村	受賞者全員に、国土緑化推進機構理事長賞及び東北・北海道地区緑化推進協議会会長賞が授与されている。
9	滝沢久之進	南郷村	
10	工藤兼作	鱒ヶ沢町	
11	佐藤正五郎	青森市	
12	川端瞳	大畑町	
13	角濱義明	八戸市	
14	坪藤次郎	天間林村	
15	白濱匡章	むつ市	
16	小山万吉	深浦町	
17	小笠原義一	青森市	
18	津川力	黒石市	
19	小田桐修治	平川市	
20	奥島吉三郎	むつ市	
21	佐藤正治	深浦町	
22	宮崎三男	青森市	
23	千葉多兵衛	青森市	

受賞年度	氏名	出身地	備考
24	高 村 俊 廣	青 森 市	
25	川 上 義 吉	東 通 村	

### ウ 青森県緑化功労者受賞者

受賞年度	氏 名	出身地	受賞年度	氏 名	出身地
10	中 村 佐 吉 西 谷 元 伸 寺 尾 静 子 成 田 金 夫 川 端 瞳 工 藤 兼 作	六ヶ所村 尾上町 三戸町 中里町 大畑町 鱒ヶ沢町	11	泉 谷 忠 栄 勝 山 重 雄 岩 木 政次郎 石 野 雄 五	岩 崎 村 倉 石 村 十和田湖町 むつ市
12	長 男 慶 治 二本柳 伸 福 間 勇 山 元 仁 徳	三 戸 町 川 内 町 黒 石 市 深 浦 町	13	常 田 菊 一 奥 島 勝 義 赤 田 行 男 原 田 元 雄	浪 岡 町 むつ市 青 森 市 森 田 村
14	相 馬 弘 子 鹿 糖 稔 住 吉 勲 坂 本 勇 昭	青 森 市 階 上 町 東 通 村 深 浦 町	15	八戸市を緑にする会 蛭 名 為 雄 木野目 九二夫 白 濱 匡 章 鶴 田 港	八 戸 市 八 平 内 町 横 浜 市 むつ市 鱒ヶ沢町
16	竹 内 義 美 八戸工・サイル協議会 斉 藤 清 光 清 水 喜 代 利 小 山 万 吉	平 内 町 八 戸 市 五所川原市 三 沢 市 深 浦 町	17	小 笠 原 義 一 海 老 名 智 教 福地さくらの会 岡 村 誠 一 森 小 静 子 中 村 平 治	青 森 市 青 森 市 福 地 村 七 戸 町 むつ市 鱒ヶ沢町
18	津 川 力 和 田 誠 柴 崎 準 次 八木橋 洋一郎	黒 石 市 三 戸 町 野 辺 地 町 むつ市	19	高 坂 保 三 小田桐 修 治 清 水 由紀夫 坪 勝 章 小 林 義 一 杉 本 文 雄	青 森 市 平 川 市 田 子 町 十 和 田 市 五所川原市 東 通 村
20	船 橋 輝 行 村 上 ト ミ 新 谷 悦 男 村 上 嘉永蔵 奥 島 吉三郎	平 内 町 新 郷 村 五所川原市 黒 石 市 むつ市	21	工 藤 英 精 戸 田 由美子 佐 藤 正 治 高 橋 七 郎 尻屋土地保全会	平 内 町 五 戸 町 深 浦 町 十 和 田 市 東 通 村
22	宮 崎 三 男 澤 光 雄 福 山 武 夫 石 岡 久 悦 高 西 均 城ヶ沢生産森林組合	青 森 市 大 鰯 町 新 郷 村 五所川原市 七 戸 町 むつ市	23	千 葉 多 兵 衛 工 藤 昭 二 豊 沢 達 雄 一 蛭 澤 精 一 三 余 会	青 森 市 弘 前 市 鱒ヶ沢町 東 北 町 東 通 村

受賞 年度	氏 名	出身地	受賞 年度	氏 名	出身地
24	高 村 俊 廣 白 戸 貞 一 川 上 義 吉	青 森 市 平 川 市 東 通 村	25	長谷川 満 春 櫛 引 恒 久	青 森 市 む つ 市

※ 受賞者には青森県緑化推進委員会会長賞が授与されている。

#### (4) 林業関係団体

名 称	所 在 地	代表者名	電話 (F A X)
(公社) 青森県林業会議	青森市松原一丁目 16-25 青森県森林組合会館内	上野 正蔵	017-722-5482 (773-8788)
(一社) 青森県林業協会	青森市大字高田字川瀬 104-1	成田 一憲	017-739-8761 (739-8749)
青森県森林組合連合会	青森市松原一丁目 16-25 青森県森林組合会館内	本間 家大	017-723-2657 (723-1505)
青森県木材協同組合	青森市大字高田字川瀬 104-1	齋藤 涉	017-739-8761 (739-8749)
青森県森林整備事業協同組合	青森市駒込字桐ノ沢 129-1	前田 武廣	017-743-5411 (743-5410)
青森県国有林材生産協同組合	青森市大字滝沢字住吉 1-2	坪 晃	017-726-6305 (718-5012)
林業・木材製造業労働災害防止 協会 青森県支部	青森市大字高田字川瀬 104-1	齋藤 涉	017-739-8761 (762-4733)
(地独) 青森県産業技術センター 林業研究所	東津軽郡平内町大字小湊 46-56 (木材加工の一部：青森市第二問屋 町四丁目 11-6)	山舘 昭夫	017-755-3257 (755-4494) 【木材加工の 一部】 017-739-8551 (739-8576)
(公社) あおもり農林業 支援センター	青森市新町二丁目 4-1 青森県共同ビル 6 階	鳴海 勇蔵	017-773-3131 (734-1738)
(独) 森林総合研究所 森林農地整備センター 青森水源林整備事務所	青森市長島二丁目 10-4 ヤマウビル 9 階	遠藤 宏之	017-777-5189 (777-5192)
青森県水源林造林協議会	青森市長島二丁目 10-4	須藤 良美	017-777-5189
(公社) 青森県緑化推進委員会	青森市松原一丁目 16-25 青森県森林組合会館内	本間 家大	017-773-8787 (773-8788)
(一社) 青森県 林業コンサルタント	青森市本町二丁目 6-19 青森県土地改良会館 1 階	本間 家大	017-722-6797 (722-6786)
青森県治山林道協会	青森市長島二丁目 10-4 ヤマウビル 6 階	吉田 満	017-777-3648 (777-3658)
青森県治山システム協会	青森市長島二丁目 10-4 ヤマウビル 6 階	脇川 一生	017-777-3648 (777-3658)
青森県山林種苗協同組合	青森市柳川二丁目 3-35 緑友会館 2 階	山田 輝美	017-766-6430 (766-6430)

名 称	所 在 地	代表者名	電話 (FAX)
(一財) 日本森林林業振興会 青森支部	青森市柳川二丁目 3-35 緑友会館 1 F	伊藤 文彦	017-766-4977 (781-1509)
(一社) 林道安全協会 東北支所 青森出張所	青森市篠田三丁目 4-24 林業土木会館内	天内 昇	017-766-7782 (766-7782)
青森県きのこ生産推進協議会	青森市松原一丁目 16-25 青森県森林組合会館内	村中 徹也	017-723-2657 (723-1505)
青森県木炭協会	北津軽郡中泊町大字中里字亀山 602	佐々木嘉幸	0173-57-9003 (57-2833)
協同組合青森木材コンビナート	青森市大字油川字柳川 1-7	阿部 吉平	017-788-3231 (788-7203)
青森県漆器協同組合連合会	弘前市神田二丁目 4-9	小林 孝幸	0172-35-3629 (35-3629)
青森県木材利用推進協議会	青森市大字高田字川瀬 104-1	駒井 修一	017-739-8761 (739-8749)
青森県木材クラブ	青森市大字高田字川瀬 104-1	伊藤 太地	017-739-8761 (739-8749)
青森県ウッドクラフト協議会	南津軽郡大鰐町早瀬野字坂本 72-2 (わにもっこ企業組合内)	藤田 秀晴	0172-48-5526 (47-5091)
青森県木工業組合連合会	北津軽郡中泊町中里字紅葉坂 40-1	田中 健一	0173-57-4134 (57-4546)
青森県林業改良普及協会	青森市松原一丁目 16-25 青森県森林組合会館内	奥谷 俊治	017-722-5482 (773-8788)
青森県林業研究グループ連絡 協議会	三戸郡五戸町大字浅水字陣馬 92-2 三八地方森林組合内	藤沢 圭	0178-67-2003 (61-8639)
青森県緑の少幼年団連盟	青森市松原一丁目 16-25 青森県森林組合会館内	ヒノキスナロ緑の 少年団育成会	017-773-8787 (773-8788)

## (5) 青森県森林審議会

委 員	役 職 名
上 野 正 蔵	青森県林業会議 会長
木 村 省 子	企業組合あおもり万華堂 理事
齋 藤 涉	青森県木材協同組合 理事長
佐 賀 亮	有限会社 佐賀林業
佐 藤 時 彦	企業組合県木住 代表理事
宿 利 一 弥	東北森林管理局 青森森林管理署長
高 樋 忍	青森県建築士会 女性委員長
舘 岡 一 郎	青森県町村会 会長
坪 栄 子	伐木造材作業 講師
畑 中 志津子	AML S 協議会 会長
本 間 家 大	青森県森林組合連合会 代表理事会長
柳 澤 泉	(有)北斗種苗園 専務取締役

※ 五十音順

※ 委嘱期間：平成 26 年 12 月 3 日～平成 28 年 12 月 2 日



## (6) 林業行政歴代課長

### ア 林務課・林政課歴代課長

序	課名	課長氏名	就任期間	摘要
1	林務課長	岩本慶之丞	昭和14. 8. 15～15. 7. 1	農務課より分離新設
2	〃	清水 敬一	15. 7. 1～19. 3. 1	
3	〃	荒木 正重	19. 3. 1～22. 4. 18	
4	〃	平井 修造	22. 4. 19～29. 9. 15	
5	〃	丸山 慶造	29. 9. 16～31. 3. 31	
6	〃	松形 祐堯	31. 4. 1～34. 6. 30	
7	〃	孕石 正久	34. 7. 1～37. 3. 31	
8	〃	下平 仁	37. 4. 1～39. 8. 31	
9	〃	滝本 睦夫	39. 9. 1～42. 3. 31	
10	〃	杉村 敬一	42. 4. 1～43. 8. 15	
11	〃	荒川 文夫	43. 8. 16～46. 11. 30	
12	〃	今 寛人	46. 12. 1～48. 3. 31	
◎組織替により2課に分離し改称される				
13	林政課長	今 寛人	48. 4. 1～52. 3. 31	
14	〃	佐々木光三	52. 4. 1～54. 3. 31	
15	〃	川合 昭	54. 4. 1～56. 3. 31	
16	参事・林政課長事務取扱	鶴賀 泰美	56. 4. 1～60. 3. 31	
17	〃	松田富士雄	60. 4. 1～元. 3. 31	62. 4. 1より参事
18	林政課長	小笠原隆一	平成元. 4. 1～ 2. 3. 31	
19	参事・林政課長事務取扱	須藤 清衛	2. 4. 1～ 6. 3. 31	5. 4. 1より参事
20	〃	中野 彬	6. 4. 1～ 8. 3. 31	6. 4. 1より参事
21	〃	附田 守弘	8. 4. 1～10. 3. 31	8. 4. 1より参事
22	〃	辻 敏雄	10. 4. 1～11. 3. 31	10. 4. 1より参事
23	林政課長	納谷 敏夫	11. 4. 1～13. 3. 31	
24	〃	小林 雅彦	13. 4. 1～14. 3. 31	14. 4. 1～16. 3. 31 西地方農林水産事務所長
25	参事・林政課長事務取扱	北澤 隆敏	14. 4. 1～16. 3. 31	
26	参事・林政課長事務取扱	野宮 正宣	16. 4. 1～18. 3. 31	
27	林政課長	清水 裕治	18. 4. 1～21. 3. 31	
28	〃	樋口 浩文	21. 4. 1～22. 3. 31	22. 4. 1～農林水産政策課長 23. 4. 1～農林水産部次長 24. 4. 1～25. 3. 31 農商工連携推進監

序	課名	課長氏名	就任期間	摘要
29	林政課長	村川 博輝	22. 4. 1～23. 3. 31	
30	〃	野呂 公	23. 4. 1～26. 3. 31	26. 4. 1～青森県営農大学校長
31	〃	一戸 文爾	26. 4. 1～	

### イ 治山課・森林保全課歴代課長

序	職名	課長氏名	就任期間	摘要
1	治山課長	川口 英志	昭和48. 4. 1～51. 3. 31	林務課より分離新設
2	〃	佐々木光三	51. 4. 1～52. 3. 31	
3	〃	川合 昭	52. 4. 1～54. 3. 31	
4	〃	鶴賀 泰美	54. 4. 1～56. 3. 31	
5	〃	三上 四郎	56. 4. 1～58. 3. 31	
6	〃	北嶋 祐二	58. 4. 1～60. 3. 31	
7	〃	藤田 純一	60. 4. 1～62. 3. 31	
8	〃	小笠原隆一	62. 4. 1～元. 3. 31	
9	〃	須藤 清衛	平成元. 4. 1～ 2. 3. 31	
10	〃	長谷川文男	2. 4. 1～ 4. 3. 31	
11	〃	中野 彬	4. 4. 1～ 6. 3. 31	
12	〃	島 陸奥男	6. 4. 1～ 8. 3. 31	
13	〃	三上 昇	8. 4. 1～ 9. 3. 31	
14	〃	熊谷 宏	9. 4. 1～12. 3. 31	
15	森林保全課長	〃	12. 4. 1～13. 3. 31	12. 4. 1 課名変更 13. 4. 1～14. 3. 31 西地方農林水産事務所長

※平成13年4月1日林政課に統合

### ウ 林業試験場歴代場長

序	職名	場長氏名	就任期間	摘要
1	林業試験場長（兼務）	孕石 正久	昭和36. 12. 15～37. 3. 31	（林務課長）
2	〃	瀬尾 義行	37. 4. 1～45. 3. 31	
3	〃	藤田 俊雄	45. 4. 1～52. 3. 31	
4	参事・事務取扱（林業試験場長）	荒川 文夫	52. 4. 1～53. 3. 31	
5	〃	川口 英志	53. 4. 1～56. 3. 31	
6	〃	川合 昭	56. 4. 1～60. 3. 31	
7	〃	北嶋 祐二	60. 4. 1～62. 3. 31	
8	〃	岩淵 松年	62. 4. 1～63. 3. 31	
9	〃	藤田 純一	63. 4. 1～元. 3. 31	
10	〃	松田富士雄	平成元. 4. 1～ 2. 3. 31	
11	林業試験場長	中野 彬	2. 4. 1～ 4. 3. 31	
12	〃	今野 満男	4. 4. 1～ 5. 3. 31	
13	〃	島 陸奥男	5. 4. 1～ 6. 3. 31	
14	〃	若原 壽明	6. 4. 1～10. 3. 31	

序	職名	場長氏名	就任期間	摘要
15	〃	神 真一	10. 4. 1～13. 3. 31	
16	林業試験場長	木下 公敬	13. 4. 1～15. 3. 31	
17	〃	神 剛	15. 4. 1～17. 3. 31	
18	〃	富岡 司	17. 4. 1～18. 3. 31	
19	〃	寺田 喜代一	18. 4. 1～20. 3. 31	
20	〃	内山 一	20. 4. 1～21. 3. 31	

※平成 21 年 4 月 1 日から地方独立行政法人青森県産業技術センター林業研究所となる

## エ 地方独立行政法人青森県産業技術センター林業研究所

序	職名	場長氏名	就任期間	摘要
1	林業研究所長	村川 博輝	平成 21. 4. 1 ～22. 3. 31	22. 4. 1～林政課長
2	〃	若杉 隆明	平成 22. 4. 1 ～24. 3. 31	
3	〃	阿部 洋悦	平成 24. 4. 1 ～25. 3. 31	25. 4. 1～三八地域県民局地域農林水産部長
4	〃	山舘 昭夫	平成 25. 4. 1 ～	



東北の元気、  
日本の元気を  
青森から